

Pontifícia Universidade Católica de São Paulo
Fabio Cesar Venturini

**Estado, Grande Indústria e Militares: as Relações de Poder no Setor
Metalmeccânico no Brasil (1964-1978)**

Mestrado em História

São Paulo
2008

Pontifícia Universidade Católica de São Paulo
Fabio Cesar Venturini

**Estado, Grande Indústria e Militares: as Relações de Poder no Setor
Metalmeccânico no Brasil (1964-1978)**

Dissertação apresentada ao Programa de Estudos
Pós-Graduados em História da Pontifícia
Universidade Católica de São Paulo, como
exigência parcial para obtenção do Título de Mestre
em História Social sob orientação do Prof. Dr.
Maurício Broinizi Pereira.

São Paulo
2008

Banca examinadora

A dissertação “Estado, Grande Indústria e Militares: as Relações de Poder no Setor Metalmeccânico no Brasil (1964-1978)”, elaborada pelo aluno Fabio Cesar Venturini, do Programa de Estudos Pós-Graduados em História da Pontifícia Universidade Católica de São Paulo, foi _____ no dia __/__/2008, pela banca composta pelos professores doutores:

Prof. (a) Dr. (a)

Prof. (a) Dr. (a)

Prof. Dr. Maurício Broinizi Pereira

Dedico esta dissertação às pessoas do meu nome

A Sergio, de quem herdei

A Emilia, que o formou

E a Fabiana, que o tomou por opção

Agradecimentos

Espero não cometer injustiças ao me esquecer de alguém que mereça o justo agradecimento. Também não posso cometer a indelicadeza de deixar de citar os nomes a seguir, de pessoas e instituições cuja colaboração foi essencial.

Inicialmente, aos amigos Luciano Delfini e Nicolina Luiza de Petta que me introduziram ao mundo da pesquisa em História. Aos Professores Doutores Antonio Rago Filho, que colaborou com esta pesquisa desde a sua gênese, ainda no *latu senso*, e Vera Lúcia Vieira, que, assim como o professor Rago, deu valiosa colaboração durante todo o trabalho, inclusive na qualificação. Especial agradecimento ao meu paciente orientador, Prof. Dr. Maurício Broinizi Pereira.

À Editora Aranda, que, por intermédio de seus diretores (Edgard Laureano da Cunha Jr., José Roberto Gonçalves e José Rubens Alves de Souza), permitiu livre, fácil e irrestrito acesso aos arquivos de suas publicações mensais. Sou grato pela colaboração e incentivo de Luiz Sergio Massis, pela entrevista concedida e pelas constantes conversas informais. Também às “chefas” Hellen Corina de Oliveira e Souza e Amália Ponce, pela compreensão com um horário de expediente excepcionalmente flexível.

A conclusão do trabalho teria sido deveras dificultada não fosse o auxílio das amigas Clarice Bombana Castellini Motta (Top Clair), Gabi Barros, Soraia Lima e a minha companheira Fabiana Fontainha. Por fim, mas de mesma importância, os engenheiros e amigos de conversas, reflexões e consultas Prof. Dr. Alexandre Tadeu Simon, Prof. Dr. Antonio Augusto Gorni e o “Mestre” Celso Mendes.

*Vai passar nessa avenida um samba popular
Cada paralelepípedo da velha cidade essa noite vai se arrepiar
Ao lembrar que aqui passaram sambas imortais
Que aqui sangraram pelos nossos pés
Que aqui sambaram nossos ancestrais
Num tempo, página infeliz da nossa História,
Passagem desbotada na memória
Das nossas novas gerações
Dormia a nossa pátria mãe tão distraída
Sem perceber que era subtraída
Em tenebrosas transações
Seus filhos erravam cegos pelo continente,
Levavam pedras feito penitentes
Erguendo estranhas catedrais
E um dia, afinal, tinham o direito a uma alegria fugaz
Uma ofegante epidemia que se chamava carnaval,
O carnaval, o carnaval
Vai passar
Palmas pra ala dos barões famintos
O bloco dos napoleões retintos
E os pigmeus do boulevard
Meu Deus vem olhar,
Vem ver de perto uma cidade a cantar
A evolução da liberdade
Até o dia clarear
Ai que vida boa, ô lerê, ai que vida boa, ô lará
O estandarte do sanatório geral vai passar*

Chico Buarque e Francis Hime

Resumo

Grupos empresariais civis e militares atuantes nas sociedades política e civil do Estado Brasileiro organizaram-se para ação de classe e tomaram a administração do Governo Federal no golpe de 1º de Abril de 1964. Uma vez nos postos de comando da sociedade política, esses grupos entraram em uma contraditória correlação de forças no âmbito do Estado, que resultou no fortalecimento dos grupos civis e enfraquecimento dos militares como partido.

Esta dissertação descreve as etapas de formação do ideário do bloco civil-militar, a sua ação golpista e a condução de um regime que pretendeu atender a aspirações de modernização da sociedade, com modelo nas nações do núcleo orgânico do capitalismo e comando de ações no Centro-Sul do Brasil, com ênfase na atuação de líderes empresariais do setor metalmeccânico. As investigações se concentraram no período de 1964 até 1978, no qual os conflitos no campo político entre os grupos empresariais civis e o partido militar se acentuaram, culminando com o estabelecimento da hegemonia civil.

Palavras-chave: Regime civil-militar, Estado Brasileiro, modernização, industrialização, organização de classe

Abstract

Civilian entrepreneurs and military groups, active in political and civil societies of Brazilian State, organized in representative classes and took the Federal Government administration on April 1st 1964 Coup d'etat. Once commanding political society, those groups got in a contradictory correlation of power in State environment, which resulted on strengthening of civilian groups and weakening of militaries as a party.

This dissertation describes the phases of civilian-military bloc ideal formation, its actions for the Coup d'etat and conduction of a regimen whose goal was to meet society modernization intentions, inspired on capitalism organic core nations and commanded in Brazilian Southern-Center. The emphasis is on entrepreneur leaders' actions of metalworking sector. The investigations were focused from 1964 to 1978, when conflicts on political field between entrepreneurs civilian groups and the military party became stronger, resulting on civilian hegemony establishment.

Key-words: Civil military regimen, Brazilian State, modernization, industrialization, class organization

SUMÁRIO

Listas de tabelas e figuras	11
Siglas e abreviaturas	12
Introdução.....	19
<i>Referenciais e diálogo com a Historiografia.....</i>	<i>23</i>
<i>O setor metalmeccânico e a indústria de bens de capital</i>	<i>43</i>
Capítulo 1 – O destino manifesto do líder industrial: ideais, conspiração e golpe de Estado.....	50
<i>1.1 – O destino manifesto da liderança empresarial.....</i>	<i>55</i>
<i>1.2 – Conspiração de classe, tensão e o golpe de 1964.....</i>	<i>61</i>
<i>1.3 – O pensamento no setor metalmeccânico no golpe de 1964.....</i>	<i>82</i>
Capítulo 2 – Organização do setor metalmeccânico durante o regime civil-militar: cooptação de militares, associativismo, formação de pessoal e regulação da produção.....	90
<i>2.1 – Doutrinação ideológica e difusão de padrões de mercado</i>	<i>90</i>
<i>2.2 – As associações patronais como foro de defesa de interesses setoriais.....</i>	<i>99</i>
<i>2.3 – Hegemonia sobre os padrões de produção.....</i>	<i>119</i>
<i>2.3 – Aperfeiçoamento da indústria metalmeccânica durante o regime civil-militar</i>	<i>124</i>
<i>2.4 – Cooptação de militares pela iniciativa privada: e o declínio da caserna na política</i>	<i>131</i>
Capítulo 3 – O regime destrinchado em quatro fases da correlação de forças entre líderes empresariais civis e militares.....	136
<i>3.1 – A política econômica da indústria, pela indústria e para a indústria</i>	<i>137</i>
<i>3.2 – O regime do “Milagre Econômico Brasileiro”</i>	<i>149</i>

3.3 – O regime das mudanças na relação econômica	159
3.4 – Regime da articulação empresarial pela “abertura política”	174
Conclusão	181
Referências bibliográficas.....	188
ANEXOS	193
<i>Anexo I - Discurso do Presidente João Goulart no Congresso Nacional em 15 de março de 1964 sobre a reforma agrária</i>	<i>193</i>
<i>Anexo II – Entrevista com José Mindlin, Gazeta Mercantil de 15 de março de 2004.....</i>	<i>197</i>
<i>Anexo III – Entrevista com Laerte Setúbal Filho, Gazeta Mercantil de 22 de março de 2004</i>	<i>208</i>
<i>Anexo IV – Entrevista com Paulo Vellinho, Gazeta Mercantil de 29 de março de 2004</i>	<i>218</i>
<i>Anexo V – Entrevista com Einer Kok, Gazeta Mercantil de 5 de abril de 2004.....</i>	<i>228</i>
<i>Anexo VI – Carta do Grupo Técnico enviada no segundo trimestre de 1976.....</i>	<i>239</i>
<i>Anexo VII – Encaminhamento do projeto de criação do Inmetro.....</i>	<i>241</i>
<i>Anexo VIII – Documento Dos Oito</i>	<i>244</i>

Listas de tabelas e figuras

Tabelas

Tabela 1.1 – Estoque bruto de capital fixo em máquinas e equipamentos (1950-1990)

Tabela 1.2 – Empresários e executivos do setor metalmeccânico com ligações no Ipes

Tabela 2.1 – Estoque de capital fixo entre 1950 e 1989

Tabela 2.2 – População urbana e rural no Brasil (1940-1991)

Tabela 2.3 – Auxílio financeiro concedido pelo CNPq em 1967

Tabela 3.1 – Instituições beneficiadas pelo uso do parque de máquinas e mão-de-obra estatais de organizações militares até 1965

Tabela 3.2 – Empréstimos do BNDE, por setores e segmentos (Cr\$ 1.000,00 correntes)

Tabela 3.3 – Financiamento a importações (US\$ milhões FOB)

Figuras

Figura 1.1 – BMW Isetta, fabricada pela BMW na Alemanha Ocidental do pós-guerra

Figura 1.2 – Estoque bruto de capital fixo em máquinas e equipamentos (1950-1990)

Figura 2.1 – Estoque bruto de capital fixo no Brasil entre 1950 e 1989

Figura 2.2 – Estoque de capital em construções no Brasil entre 1950 e 1990

Figura 2.3 – Sociedade política para correlação de forças com as classes empresariais durante o *regime civil-militar*

Figura 2.4 – Aparelho de ação representativa na sociedade civil de grupos dirigentes empresariais

Conclusão – Configuração do aparelho decisório do *regime civil-militar*

Siglas e abreviaturas

Abal – Associação Brasileira do Alumínio

Abcem – Associação Brasileira de Construção Metálica

Abdib – Associação Brasileira das Indústrias de Base

Abemi – Associação Brasileira de Engenharia Industrial

Abifa – Associação Brasileira de Fundição

Abimaf – Associação Brasileira das Indústrias de Máquinas-Ferramentas

Abimaq – Associação Brasileira da Indústria de Máquinas e Equipamentos

Abit – Associação Brasileira de Isolação Térmica

ABM – Associação Brasileira de Metais, Associação Brasileira de Metalurgia e Materiais

ABNT – Associação Brasileira de Normas Técnicas

Abranfe – Associação Brasileira de Metais Não-Ferrosos

ABT – Associação Brasileira de Tecnologia Galvânica

ADCE – Associação dos Dirigentes Cristãos de Empresas

Adesg – Associação dos Diplomados da Escola Superior de Guerra

ADP – Ação Democrática Parlamentar

Anfavea – Associação Nacional dos Fabricantes de Veículos Automotores

ANMVAP – Associação Nacional de Máquinas, Veículos e Autopeças

ASA – American Standard Association

BNDE – Banco Nacional de Desenvolvimento Econômico

BNH – Banco Nacional da Habitação

Cacex – Carteira de Comércio Exterior do Banco do Brasil

CBA – Companhia Brasileira de Alumínio

CCNAI – Comissão de Coordenação de Núcelos de Articulação com a Indústria

CDE – Conselho de Desenvolvimento Econômico

CDI – Comissão de Desenvolvimento Industrial, Conselho de Desenvolvimento Industrial

CEF – Caixa Econômica Federal

Celma – Companhia Eletromecânica

Cepal – Comissão Econômica para a América Latina e o Caribe

Ciemig – Centro das Indústrias do Estado de Minas Gerais

Cierj – Centro das Indústrias do Estado do Rio de Janeiro

Ciesp – Centro das Indústrias do Estado de São Paulo

CIP – Conselho Interministerial de Preços

CMN – Conselho Monetário Nacional

CNEA – Comissão Nacional de Energia Atômica

CNEN – Comissão Nacional de Energia Nuclear

CNI – Confederação Nacional da Indústria

Cobra – Computadores e Sistemas Brasileiros S.A.

Cobrapi – Companhia Brasileira de Projetos Industriais

Comesa – Companhia Siderúrgica de Alagoas

Concex – Conselho Nacional de Comércio Exterior

Conclap – Conselho Nacional de Classes Produtoras

Conmetro – Conselho Nacional de Metrologia

Consplan – Conselho Consultivo de Planejamento

Cosiba – Companhia Siderúrgica da Bahia

Cosigua – Companhia Siderúrgica da Guanabara

Cosipa – Companhia Siderúrgica Paulista

Creai – Carteira de Crédito Agrícola e Industrial do Banco do Brasil

CSN – Companhia Siderúrgica Nacional

CTA – Centro Técnico da Aeronáutica

CVRD – Companhia Vale do Rio Doce

DIN – Deutsche Industrie Normen

Embraer – Empresa Brasileira de Aeronáutica

ESG – Escola Superior de Guerra

Fapesp – Fundação de Amparo à Pesquisa do Estado de São Paulo

FDI – Fundo de Desenvolvimento Industrial

FEB – Força Expedicionária Brasileira

FEI – Faculdade de Engenharia Industrial

Feimafe – Feira Internacional de Máquinas-Ferramenta

Ferbasa – Cia. de Ferro Ligas da Bahia

Febrava – Feira Internacional de Refrigeração, Ar Condicionado, Ventilação, Aquecimento e Tratamento do Ar

Fibep – Fundo para Importação de Bens de Produção

FIEE – Feira Internacional da Indústria Eletroeletrônica

Fiega – Federação das Indústrias do Estado da Guanabara

Fiesp – Federação das Indústrias do Estado de São Paulo

Finame – Fundo Estatal para Financiamento de Compras de Máquinas e Equipamentos

Finep – Fundo de Financiamento de Estudos e Projetos

Finex – Fundo de Financiamento às Exportações

Fipeme – Fundo de Financiamento para Pequena e Média Empresas

Firjan – Federação das Indústrias do Estado do Rio de Janeiro

FMN – Feira da Mecânica Nacional

FNV – Fábrica Nacional de Vagões

FRE – Fundo para Recuperação de Empresas

Fumisa – Fundação Minuano S.A.

Fundece – Fundo de Democratização do Capital de Giro das Empresas

Fundepto – Fundo de Desenvolvimento da Produtividade

Fundespe – Fundo de Desenvolvimento de Pesquisas de Mercado

Fundipra – Fundo de Financiamento de Produtos Agrários e de Pesca

Fungiro – Fundo Especial para Financiamento de Capital de Giro

Funtec – Fundo de Desenvolvimento Técnico-Científico

GCIS – Grupo Consultivo da Indústria Siderúrgica

Geeat – Grupo Executivo de Ensino e Aperfeiçoamento Técnico

Geia – Grupo Executivo da Indústria Automobilística

Geical – Grupo Executivo da Indústria de Couro e Calçados

Geicon – Grupo Executivo de Construção Naval

Geimac – Grupo Executivo da Indústria de Materiais de Construção

Geimafe – Grupo de Trabalho da Indústria de Material Ferroviário

Geimape – Grupo Executivo da Indústria de Mecânica Pesada

Geimar – Grupo Executivo da Indústria de Tratores e Máquinas Rodoviárias

Geimet – Grupo Executivo da Indústria Metalúrgica

Geimot – Grupo Executivo da Indústria Automotiva

Gein – Grupo Executivo da Indústria Naval

Geinee – Grupo Executivo da Indústria de Equipamentos Elétricos e Eletrônicos

Geipag – Grupo Executivo da Indústria de Papel, Celulose e Gráfica

Geipal – Grupo Executivo da Indústria de Produtos Alimentares

Geiquim – Grupo Executivo da Indústria Química

Geiquip – Grupo Executivo da Indústria de Máquinas e Equipamentos

Geitex – Grupo Executivo da Indústria Têxtil

Gemf – Grupo Executivo de Exportação de Minério de Ferro

GEP – Grupo de Estudo de Projetos

GM – General Motors

GPMI – Grupo Permanente de Mobilização Industrial da Fiesp

Ibad – Instituto Brasileiro de Ação Democrática

Ibad – Instituto Brasileiro de Ação Democrática

IBS – Instituto Brasileiro de Siderurgia

ICM – Imposto sobre Circulação de Mercadorias

ICZ – Instituto do Chumbo e Zinco, posteriormente renomeado Instituto de Metais Não-Ferrosos

Idort – Instituto de Organização Racional do Trabalho

II PND – II Plano Nacional de Desenvolvimento

Imbel – Indústria de Material Bélico do Brasil

IME – Instituto Militar de Engenharia

Inda – Instituto Nacional dos Distribuidores de Aço

Inmetro – Instituto Nacional de Metrologia, Normalização e Qualidade Industrial

INPM – Instituto Nacional de Pesos e Medidas

Ipes – Instituto de Pesquisas e Estudos Sociais

IPI – Imposto sobre Produtos Industrializados

IPT – Instituto de Pesquisas Tecnológicas

ISO – International Standardization Organization

ITA – Instituto Técnico da Aeronáutica

Mafersa – Material Ferroviário S.A.

MIT – Massachusetts Institute Technology

NAI – Núcleo de Articulação com a Indústria

Nucep – Nuclebrás Equipamentos Pesados S.A.

OESP – O Estado de S. Paulo (periódico)

Paeg – Programa de Ação Econômica do Governo

Pasep – Programa de Formação do Patrimônio do Servidor Público

PEB – Publicações Executivas Brasileiras

PED – Programa Estratégico de Desenvolvimento

PIS – Programa de Integração Social

Procap – Programa Especial de Apoio à Capitalização da Empresa Privada Nacional

Senai – Serviço Nacional de Aprendizagem Industrial

Seplan – Secretaria de Planejamento da Presidência da República

Sesi – Serviço Social da Indústria

Siamfesp – Sindicato da Indústria de Artefatos de Metais Não-Ferrosos do Estado de São Paulo

Sibapem – Sindicato das Indústrias de Balança, Pesos e Medidas de São Paulo

Sinaees – Sindicato da Indústria de Aparelhos Elétricos, Eletrônicos e Similares do Estado de São Paulo

Sindipeças – Sindicato das Indústrias de Autopeças

Sinferbase – Sindicato da Indústria de Extração de Ferro e Metais Básicos

Sinmetro – Sistema Nacional de Metrologia

Sofunge – Sindicato das Indústrias de Artefatos de Ferro e Metais em Geral, Sociedade Técnica de Fundições Gerais

Sudene – Superintendência para Desenvolvimento do Nordeste

Sumoc – Superintendência da Moeda e Crédito

Usimec – Uniminas Mecânica S.A.

Usiminas – Usina Siderúrgica de Minas Gerais

USP – Universidade de São Paulo

Introdução

Como toda pesquisa, esta foi concebida no singular interior da mente do pesquisador. Numa mente forjada durante oito anos em bancas de feira livre na periferia da Zona Leste da cidade de São Paulo, cinco anos nas Forças Armadas e onze na atividade jornalística, sendo quatro na Universidade São Judas Tadeu, cinco como repórter e editor de revistas técnico-científicas e, pelo menos, quatro compartilhados com a pesquisa histórica. Essa foi a mistura de passado e presente que serviu de pano de fundo para as inquietações discutidas nesta dissertação.

Em janeiro de 1996, incorporado no Centro de Preparação de Oficiais da Reserva de São Paulo, um feirante da região mais pobre da cidade adentrou um mundo dedicado às elites orgânicas brasileiras. Não bastasse, cursava jornalismo, ou seja, na caserna e sua falta de critérios para qualificação de “inimigos” políticos, um comunista em potencial.

A vida de soldado, sem considerar as paranóias ideológicas castrenses, agrada a muitos. Designado entre 1998 e 2001 como tenente temporário da Arma de Comunicações no 6º Batalhão de Infantaria Leve, em Caçapava, cidade localizada no Vale do Paraíba, região do Estado de São Paulo entre a Serra da Mantiqueira e a Serra do Mar, mesmo um militar dedicado poderia carregar uma certa fama de “comunista”.

Julgando-me um jovem marxista, não poderia recusar o título, apesar de não ter engajamento. Em fim de adolescência e início da vida adulta, não era tarefa fácil encontrar sentido em ver o oficial de inteligência do batalhão, um capitão de infantaria com pouco mais de 30 anos de idade e já tendo cursado a Escola de Aperfeiçoamento de Oficiais, lendo “O livro negro do comunismo”, deveras preocupado com o Movimento dos Trabalhadores Sem-Terra na região e em constantes visitas a grandes empresas.

Desligado do serviço militar, com o grau de Bacharel em Comunicação Social e uma alma enrijecida pela vida castrense, foi dura a adaptação profissional até chegar a uma editora de revistas técnico-científicas voltadas a diversos ramos da indústria, atuando por quatro anos no segmento de transformação de plásticos e, depois, na indústria metalmeccânica, com ênfase no segmento de usinagem.

A volta ao mundo civil foi também a reinserção integral ao mundo capitalista, num contato constante com a indústria e seu mundo corporativo, onde pessoas são consideradas colaboradores ou clientes, trabalho é sinônimo de emprego, industrialização é o mesmo que modernidade, modernidade é futuro ideal bom a todos e uma gravata é suficiente para ocultar o caráter. Ademais, o passado militar me relegou a uma inversão curiosa: de jornalista comunista, passei a ser o “reacionário da turma”. Afinal, é inadmissível a alguém gostar da vida de soldado num país em que a culpa por todos os males que acometeram a nação após a década de 1960 foi reservada ao Exército, e somente ao Exército.

Conheci dois mundos com paranóias de perseguição: por um lado, militares que se julgam injustiçados por civis que não os agradeceram pelos anos de segurança e desenvolvimento. Do outro, civis que cobram de uma única instituição toda conta por prejuízos em nível nacional, esquecendo-se, muitas vezes seletivamente, dos demais sujeitos envolvidos em todas as tramas de um regime complexo. Muita contradição tanto para os que tentam defender gerais e ações “brucutus” ou para os pseudo-intelectuais que acreditam nos benefícios da expansão capitalista para a geração de empregos, os quais cristalizaram uma dinâmica de conservação e ampliação da desigualdade social brasileira.

Em 2004 passei a me dedicar à pesquisa histórica na Pontifícia Universidade Católica de São Paulo. Com o objetivo de estudar as dimensões do capitalismo no Brasil, ainda tentava encontrar um tema ideal para o trabalho de conclusão de curso de especialização e que redundaria

em projeto de pesquisa de Mestrado. Queria esclarecer pontos obscuros deixados pela experiência na profissão de jornalista e a vivência militar. Afinal, nunca acreditei na verbosidade de inúmeros empresários que se vangloriam pelas décadas de sucesso de suas empresas, pelas quais afirmam ter passado como “democratas”, mesmo nos “anos de chumbo da ditadura militar”.

Em outubro do mesmo ano, a revista *Máquinas e Metais*, uma das principais publicações da Aranda Editora, empresa em que já trabalhava como repórter, completou 40 anos. Nesta edição foi publicada uma matéria comemorativa que me serviu de incentivo para escolher um objeto de pesquisa que julgava interessante.

1979: A construção da ilha

Em 1976 surgiu a novidade: a mera exibição de um produto estrangeiro em uma feira de negócios havia sido proibida pela **ditadura de plantão**. E esse detalhe estava amarrado a um grande plano: completar em pouco tempo o processo de copiar todos os modelos de máquinas, reservando o mercado aos fabricantes escolhidos pela instância de planejamento do governo.

Não raras vezes, o anúncio de que um setor inteiro havia sido reservado a algum fabricante era feito durante uma audiência em Brasília. Muita vez também acontecia de o agraciado saber que deveria realizar um grande investimento em alguma planta. Raríssimos ousavam balbuciar algum reparo, pois os pacotes eram realmente completos: além do setor de mercado, estavam incluídos financiamentos que pareciam muito generosos, promessas de um mercado imenso lá na frente – **e a ameaça silenciosa de tirar do mercado quem não se enquadrasse**.

Parte ponderável dos investimentos de ponta feitos naquele momento tinha a ver com a instalação de muitas plantas de setores altamente exigentes de usinagem de precisão: aeronáutica, energia nuclear e armamentos. **A instalação dessas indústrias trazia um novo padrão de mercado, mas também deixava os industriais muito mais dependentes do governo, dono de todas as indústrias-chave desses setores e maior cliente de todas elas**. Assim, o industrial agraciado com benesses tornava-se sócio de um governo que determinava quem podia fabricar ou não, dava licenças para importar (a única forma de contato para a atualização tecnológica), na regra do tempo: quem se comportava bem, obtinha do governo uma autorização branca para contrabandear equipamentos. [grifos meus]

Este trecho faz parte de um artigo escrito pelo jornalista Jorge Caldeira, intitulado “A história da usinagem que Máquinas e Metais acompanhou”. O texto não trata especificamente do aniversário de 40 anos da revista, mas, para atender a estratégias comerciais da casa publicadora, concentrou-se apenas como um resumo sobre o segmento de usinagem no Brasil, aproveitando o

conteúdo do arquivo disponível na empresa (a publicação foi lançada em 1964 pela Editora Abril e não se dedicava, naquela época, somente aos processos de usinagem de metais).

Apresentando um ambiente de tirania talvez unicamente por vaidade, aliado à passividade do empresariado brasileiro e até uma boa dose de maniqueísmo, a descrição se apresentou, no mínimo, ingênua. Afinal, quais eram os agraciados? O que fizeram para receber as benesses? Quais eram os critérios para seleção de setores a serem financiados? O que seria “comportar-se bem”? Se os militares foram tiranos com o empresariado, por que tiveram força para se manter no governo por 21 anos?

Com tantas indagações, o arquivo da Aranda com a revista *Máquinas e Metais* desde a sua edição piloto, ajudou a elaborar as problemáticas e serviu de fio condutor para a pesquisa ora apresentada.

Toda investigação foi concentrada em dois objetos: os ideais de elites orgânicas que estabeleceram hegemonia no Estado Brasileiro, assim como as suas tensões internas. O grupo específico estudado foi formado por empresários, dirigentes de grandes corporações. São sujeitos integrantes e em posição de direção de grupos sociais historicamente constituídos, caracterizados, principalmente, pelo poder econômico de que foram investidos, ligados aos setores metalúrgico e mecânico da indústria instalada no Brasil. A sua atuação no processo de concepção, planejamento e decisão no âmbito do Estado ocorreu de modo proeminente em diversos episódios da História republicana do País, especialmente na tentativa, em seus diversos episódios, de modernização acelerada e intensa promovida no século XX.

O recorte tempo-espaco considerado é de 1964 a 1978, por dois motivos. Primeiramente porque este período se inicia com o golpe que derrubou o Presidente João Goulart e conduziu um grupo civil-militar à administração do Estado e termina na publicação do 1º Documento dos Empresários, ou Documento dos Oito, no jornal *A Gazeta Mercantil*, editado na cidade de São

Paulo, centro nervoso do capitalismo local, e de circulação nacional. Nesta carta, dirigentes de companhias de grande porte reivindicaram mudanças no regime de governo em vigência naquele momento, tornando de amplo conhecimento as divergências existentes no âmbito da administração do Estado.

A idéia inicial era prolongar este período até 1985, ano do final dos governos militares. Contudo, a revista *Máquinas e Metais*, fonte que serviu de fio condutor na investigação, sofreu mudanças editoriais bruscas no final da década de 1970, dedicando-se quase exclusivamente a conteúdo tecnicista. Esta característica da fonte impediu buscar informações que permitissem uma análise aprofundada do objeto até o final da presença dos militares na cabeça do Poder Executivo.

Referenciais e diálogo com a Historiografia

Muitos dos pensadores sobre o Brasil, não somente na área de História, abordam as influências dos grupos militares na elaboração dos projetos de governo, país, Estado e modernização discutidos ou implantados nos diversos momentos da História Política e/ou Econômica do Brasil. Ressalta-se que tais reflexões são importantes, algumas das quais pretendo tomar como referência, e abrem campo para muitas outras pesquisas. Entretanto, verificar as causas da industrialização não é o objetivo deste trabalho. Muitos estudos foram conduzidos nesse sentido, entre os quais se destacam duas correntes de pensamento: a da Comissão Econômica para a América Latina e o Caribe (Cepal), especialmente de Celso Furtado, que entende que a industrialização brasileira nasce da crise do setor exportador, graças à intervenção do governo para proteção do mercado interno e equilíbrio da balança de pagamentos, e do outro,

os que entendem que a expansão das exportações impulsionou a indústria, entre os quais se destacam Wilson Suzigan, Annibal Villela e Carlos Manoel Peláez¹.

A concentração ora apresentada é voltada, essencialmente, à atuação de grupos sociais civis ligados a atividades econômicas capitalistas, formados por empresários da grande indústria, lotados principalmente nas indústrias de base, de bens de capital e de bens duráveis de consumo, os quais se fortaleceram durante o primeiro governo de Getúlio Vargas e se tornaram hegemônicos na política e na economia, em detrimento das oligarquias agro-exportadoras, altamente influentes na administração republicana até 1930².

A sua influência não pode deixar de ser analisada sob a ótica da História Social, uma vez que, apesar do poder político e econômico de que são investidos, esses sujeitos não são meros agentes econômicos. Seus ideais e aspirações são suscetíveis a vontades e necessidades. Portanto, suas decisões e reivindicações mostram estar ora em tensão, ora em composição com outros setores da sociedade política ou da sociedade civil brasileira.

Assim, a atuação dos empresários da grande indústria, em um processo de modernização, não pode ser subestimada em detrimento da superestimativa do poder de grupos militares. Uma atribuição desproporcional de proeminência aos sujeitos civis nas análises historiográficas pode conduzir a um erro comum à comunicação jornalística, principalmente depois do final do regime, em 1985, a qual contribuiu para a formação de um senso comum de que todos os “males” econômicos, políticos e sociais que impuseram as diversas demandas da população nas décadas

¹SAES, Flávio A. M. de. **A controvérsia sobre a industrialização na Primeira República**. *Estudos Avançados*, v. 3, n. 7, p. 20-39, dez. 1989, ISSN 0103-4014. Furtado aborda o tema diretamente em FURTADO, Celso. *Formação Econômica do Brasil*. 32. ed., São Paulo: Companhia Editora Nacional, 2003, 256p. Suzigan trata em duas obras: SUZIGAN, Wilson; Villela, Annibal, V. *Industrial Policy in Brazil*. Campinas: Unicamp, 1997, 236p. SUZIGAN, Wilson. *Indústria Brasileira: Origem e Desenvolvimento*. São Paulo: Brasiliense, 1986, 403p.

²Não significa que as oligarquias agrário-exportadoras deixaram de ser influentes no Estado. Elas continuaram com bastante poder, articularam-se com os setores industriais e financeiros, porém a matriz da economia, cujo promotor da expansão foi o Estado, passou a ser a indústria a partir da primeira administração de Getúlio Vargas (1930-1945).

posteriores foram causados única e exclusivamente pela “ditadura de plantão”, como se todos os outros sujeitos sociais integrantes da sociedade civil que influenciaram fortemente a administração do Estado entre 1964 e 1985 tivessem acatado decisões exclusivamente pela ameaça das armas, sem consentimento ou ações de interferência nos rumos das decisões de Estado.

Os principais referenciais teóricos na formação das categorias de análise tratam de conceitos comuns à interpretação da modernidade e suas diferentes dimensões, uma vez que os seus projetos são baseados no progresso, que conduziria o País à modernidade, pelo desenvolvimento econômico, eminentemente industrial. Logo, os referenciais teóricos desta pesquisa são articulados com as fontes também na reflexão sobre a configuração da economia mundializada, as sociedades em processos de modernização, a cultura ocidental europeizada, os Estados que se basearam em modelos “centrais” para a sua constituição e especificamente da constituição de grupos hegemônicos no Brasil, o que contribui para contextualizar e historicizar o ambiente em que empresários atuaram e mediram forças com o governo administrado por um regime com duas dimensões, civil e militar, em correlação de forças, formado antes do golpe de 1964 e que se transformou fortemente durante o seu período na administração do Estado.

Para tanto, é importante considerar alguns pressupostos sobre a modernidade, a modernização do Brasil e o seu processo de industrialização e a priorização da indústria como base da economia nacional a partir do governo de Juscelino Kubitschek (1956-1960), em detrimento da base agrário-exportadora, dentro de uma divisão internacional do trabalho que se fez imponderável aos governos de Estados capitalistas após a 2ª Guerra Mundial.

Para iniciar a análise de como um grupo social formado por empresários foi influente em decisões de governo no Brasil durante o regime pós 1964, julgo necessário esclarecer que lanço mão da noção de que a História, em seus diversos recortes, deve ser estudada tendo como

premissa a longa duração. A noção de tempo do historiador, que se adequa ao seu próprio tempo-espaço, influencia fortemente essa conceituação do quanto repercutem os eventos historicamente constituídos, mas procuro enfatizar nessa proposta a fuga da efemeridade representada por “marcos históricos” ou proeminência de sujeitos líderes de determinadas classes. Também procuro não desconectar o recorte proposto com acontecimentos anteriores ou posteriores³.

Isto não significa, absolutamente, que considero a História linear, de caráter cumulativo e/ou evolutivo. Esse pensamento é recorrente e hegemônico entre os atores envolvidos com a direção da indústria brasileira, assim como entre administradores do governo durante maior parte do século XX, especialmente após 1930. Entre tais sujeitos, valores típicos da modernidade pautaram seus planos, suas aspirações e suas realizações, como a modernização da sociedade, possível somente com o progresso cultural, entendido como incorporação de valores da modernidade de origem européia ocidental, e o desenvolvimento econômico e tecnológico essencialmente voltado ao industrialismo⁴.

Na abertura do seu célebre ensaio *Raízes do Brasil*⁵, Sérgio Buarque de Holanda atribui à tentativa de reprodução de elementos da cultura européia no Brasil o fato dominante mais rico em conseqüências nas origens da sociedade brasileira. Holanda já havia percebido na década de 1930 que valores estranhos à realidade brasileira não seriam possíveis de se adequar a tão vasto território, distante das heranças de séculos da tradição típica regional sem criar tensões sociais profundas e inconsistências nas análises da realidade.

³Termo de acordo com o senso comum de que são históricos os acontecimentos considerados relevantes dentro da ideologia hegemônica numa sociedade, muito comum nas linguagens jornalística e publicitária, convencionalmente utilizadas como porta-vozes dos grupos sociais hegemônicos no Brasil.

⁴O termo industrialismo é entendido como a dedicação da sociedade para a implantação, reprodução e perpetuação da produção industrial como meio de atingir uma condição ideal de capacidade de consumo e bem-estar.

⁵HOLANDA, Sérgio Buarque de. *Raízes do Brasil*. 26. ed. São Paulo: Companhia das Letras, 2004, 220p.

Entretanto, os atores sociais contemporâneos ao ensaio de Holanda, ligados à administração do governo e com aspirações de modernização, tendo ou não a consciência de que a modernização imposta por ações de governo, seguindo modelos ou mesmo um referencial apenas, traria conseqüências que fatalmente prejudicariam boa parte da população, decidiram que essa via de modernização era adequada. Como protagonistas nas ações de grupos sociais hegemônicos, empresários, políticos profissionais, tecnocratas e oficiais militares, com suas idéias amplamente difundidas devido à influência que exerciam sobre os meios de comunicação de massa, interferiram na condução da economia e da política brasileira buscando como fim formar uma sociedade moderna e conservadora.

A expansão territorial da modernidade decorrente da difusão de alguns dos seus vetores, principalmente o capitalismo e a organização de sociedades em Estados-Nação, resultou também numa conjuntura mundializada em que os países que compartilham, em maior ou menor grau, os valores da modernidade e os objetivos das modernizações se relacionassem política e economicamente de um modo estratificado. Na área econômica, Giovanni Arrighi, pensador influenciado principalmente por Marx e Schumpeter, descreve na sua “teoria dos sistemas mundiais” a estratificação da economia mundial, com base em dados econômicos do período de 1938 a 1983 para demonstrar a existência de uma conjuntura polarizada entre um grupo de países que compõem um “núcleo orgânico do capitalismo” e um conjunto de Estados “periféricos”. Numa posição intermediária dessa relação em nível mundial, encontram-se países denominados semiperiféricos⁶.

⁶Sobre as origens e conseqüências do capitalismo e da modernidade, Arrighi discorre no livro *O longo século XX*, lançado no Brasil em 1996 pela Editora Contraponto. Já sobre a semiperiferia, ele se aprofunda em dois artigos publicados nas décadas de 1980 e 1990, reunidos no livro *A ilusão do desenvolvimento*, da Editora Vozes (Petrópolis, RJ). A edição considerada nesta pesquisa é a 6ª, publicada em 1998. Os referidos artigos (“A estratificação da economia mundial: considerações sobre a zona semiperiférica” e “A ilusão desenvolvimentista: uma reconceituação da semiperiferia”) estão, respectivamente, nas páginas 137-206 e 207-252.

Segundo a “teoria dos sistemas mundiais”, os Estados do centro formam o “núcleo orgânico do capitalismo”. Eles são os que, além de terem alcançado os níveis mais altos de riqueza, poder⁷ e bem-estar já atingidos pela humanidade, controlam a maior parte do excedente na “cadeia de mercadorias”, enquanto os da periferia controlam pouco ou quase nada desse excedente. No entanto, as atividades econômicas assim estratificadas são estruturadas em cadeias de mercadorias que atravessam as fronteiras nacionais, com base, essencialmente, na empresa privada. Sendo assim, todos os Estados possuem em seus territórios características tanto de núcleo orgânico quanto de periferia. Contudo, os do núcleo são o “*locus* de acumulação e poder mundiais, e os demais, o *locus* da exploração e da impotência”⁸.

Esse sistema tem a estabilidade possibilitada pela existência de um grupo intermediário, formado por países que possuem em suas fronteiras atividades de núcleo orgânico insuficientes para incluí-los no grupo “central”, mas suficientemente fortes para não colocá-los na condição de periferia. Estes Estados, classificados como semiperiféricos, “localizam-se no meio do sistema” em termos de produtos que exportam, dos níveis salariais e das margens de lucro que praticam, além do interesse direto e imediato do Estado em agir como uma máquina política no controle do mercado (interno e externo), maior do que o verificado nos Estados periféricos e do núcleo orgânico. Essa conceituação inclui no grupo intermediário países de todos os continentes, totalizando dois terços da população mundial, os quais são caracterizados, em uma primeira análise, por exportar uma grande variedade de produtos, ter uma grande diversidade de níveis

⁷Riqueza entendida como capacidade de consumo da população e poder como capacidade de manter essa condição alcançada em nível Estado-Nação.

⁸Esta afirmação foi elaborada por Arrighi a partir da análise de diversas reflexões de Immanuel Wallerstein, apresentadas em “A ilusão do desenvolvimento”, p. 140.

salariais, assim como das margens de lucro, e buscar muitas e diferentes políticas em relação aos mercados interno e mundial⁹.

Dentro da perspectiva dos sistemas mundiais, nota-se que as empresas capitalistas, normalmente, reúnem diferentes atividades dentro dos seus domínios organizacionais. Portanto, combinam tanto atividades típicas de núcleo orgânico como de periferia. Ademais, a empresa capitalista é o *locus* da acumulação de bens, conhecimento especializado e organização. Assim, as atividades de núcleo orgânico tendem a se agrupar em um conjunto relativamente pequeno de corporações. Essas empresas competem transferindo continuamente a pressão de competição do seu domínio organizacional para atividades fora desse domínio, ou até mesmo transferindo o próprio domínio em resposta às inovações de outras empresas. Esse movimento forma, então, um “capital do núcleo orgânico” e a sua contrapartida: o “capital periférico” (ARRIGHI, 1997, p. 150-151).

A concentração dessas empresas cria “zonas de núcleo orgânico”, as quais, quando situadas em regiões com práticas de núcleo orgânico, são obrigadas a despender mais investimentos, o que pode até inviabilizar a operação. Entretanto, a luta competitiva entre as empresas capitalistas esteve intimamente inter-relacionada com a formação das jurisdições territoriais formalmente soberanas dos Estados. Assim, para a teoria dos sistemas mundiais, uma

⁹Para Arrighi, a lista inclui todos Estados que ocupam uma posição intermediária em relação aos seus níveis de renda e do seu poder no sistema “inter-Estados”. Já Wallerstein, citado por Arrighi, elaborou uma lista formada por: países economicamente mais fortes da América Latina (Argentina, Brasil, Chile, Cuba, México e Venezuela), toda faixa externa da Europa (Sul de Portugal, Espanha, Itália e Grécia; a maior parte do Leste e partes do Norte, como Noruega e Finlândia), uma série de países árabes (Argélia, Egito e Arábia Saudita), assim como Israel, algumas nações da África (pelo menos Nigéria e Zaire) e da Ásia (Turquia, Índia, Irã, Indonésia, China, Coreia e Vietnã) e a velha *Commonwealth* Branca (Canadá, Austrália, África do Sul e Nova Zelândia). Essa lista foi elaborada por Wallerstein, em 1979. No início do século XXI, a China, por exemplo, é objeto de uma análise mais criteriosa com relação à sua identificação no sistema capitalista mundial. Na década de 1980, Arrighi considerava a União Soviética como semiperiferia, apesar da sua posição relativamente isolada da economia capitalista mundial. Para não tornar essa conceituação prisioneira de ambigüidades, geradas pelas diferenças entre uma análise econômica da semiperiferia, localizada na divisão internacional do trabalho, e uma política, referente à sua posição na relação “inter-Estados”, na estratificação apresentada nesta pesquisa, considera-se somente a divisão internacional do trabalho, assim como propõe Arrighi.

multiplicidade desses Estados, cada um autônomo politicamente e com forças armadas suficientes para sustentar a sua autoridade, foi parte integrante da formação da economia mundializada, principalmente no século XX, e quase todas as cadeias de mercadorias de alguma importância atravessaram suas fronteiras.

Os Estados, bem como as empresas, podem balancear suas atividades com características de núcleo orgânico e periféricas. Contudo, eles não são normalmente unidades de maximização do lucro. A sua função é a reprodução de seu monopólio do uso legítimo da violência sobre um dado território contra as contestações de outros Estados e de seus próprios cidadãos. Os Estados, portanto, buscam legitimidade e usam a força nessa busca, um objetivo e um instrumento que são normalmente estranhos à empresa capitalista. Logo, na economia capitalista mundializada, a realização do comando econômico de um Estado depende muito da sua capacidade de atrair e estabelecer vínculos com o capital de núcleo orgânico. Essa capacidade é apenas uma parte do reflexo do poder político desse Estado, o que aumenta as chances de que seus comandos serão obedecidos pelos seus cidadãos e por outros Estados.

Pois o grande (e crescente) diferencial entre as recompensas que advêm para as atividades típicas de núcleo orgânico e aquelas que advêm para as atividades periféricas se reflete necessariamente na capacidade dos Estados do núcleo orgânico (e uma correspondente incapacidade dos Estados periféricos) de 1) controlar o acesso de todas as principais cadeias de mercadorias aos escoadouros que garantam melhor remuneração, 2) fornecer infra-estrutura e os serviços exigidos por atividades típicas de núcleo orgânico e 3) criar um clima político favorável à capacidade empresarial capitalista (ARRIGHI, 1977, p. 155).

Sobre a relação entre Estados nessa configuração estratificada, Arrighi diverge de algumas escolas de pensamento para as quais a estratificação da economia mundial é baseada somente nas trocas desiguais de mercadorias. Países que detêm maior poder tecnológico e fornecem produtos de maior valor agregado estão em condição central, ao passo em que os países

“atrasados” ou “periféricos” têm que fornecer um volume muito alto de produtos com valor mais baixo para comerciar com os Estados industrializados. De acordo com essas concepções, as definições de núcleo orgânico, semiperiferia e periferia apresentariam uma grande inconsistência, especialmente nas concepções das escolas da modernização e da dependência, uma vez que ambas consideram industrialização equivalente a desenvolvimento. Logo, o núcleo orgânico seria formado por países industriais, a semiperiferia por semi-industrializados e a periferia, por países não-industrializados. Essas concepções divergem sobre os por quês e como da industrialização dos países, mas concordam que industrialização e desenvolvimento são a mesma coisa¹⁰.

Ao que me consta, ninguém dessas escolas levantou a questão de se estes processos conjuntos de desindustrialização [dos países ricos] e industrialização [dos países pobres] foram combinados ou não a um correspondente estreitamento da distância entre riqueza, poder e bem-estar, de um lado, dos grupos de Estados ricos, mas em processo de desindustrialização e do grupo de Estados não tão ricos, mas em processo de industrialização, do outro. Sem dúvida, os defensores da dependência e da modernização concordariam ambos que a industrialização geralmente é buscada não como um fim em si mesmo, mas como um meio na busca de riqueza, ou de poder, ou de bem-estar, ou de uma combinação disso, e que a questão é, portanto, bastante legítima. Mas, para que se possa levantar a questão, é necessário abandonar o postulado de que industrialização é o equivalente de desenvolvimento (ARRIGHI, 1997, p. 209).

Na teoria dos sistemas mundiais, as trocas desiguais não são o único mecanismo de polarização entre o núcleo orgânico e a periferia. Elas são apenas um deles, e igualmente importantes são as transferências unilaterais de mão-de-obra e as transferências unilaterais de capital, as quais podem ocorrer sem que existam, necessariamente, relações de trocas entre os Estados envolvidos nessas transferências. Esses mecanismos são instrumentos de polarização, isolamento da semiperiferia na posição intermediária e contribuíram historicamente para a reprodução dessa estrutura estratificada. Contudo, não são traços essenciais, uma vez que os

¹⁰Segundo Arrighi, essa visão estava tão entranhada no pensamento do final do século XX, quando o texto foi escrito, que ela seguia sem contestação, a despeito da onda de desindustrialização dos países ricos na segunda metade do século. Essa discussão foi colocada pelo autor na década de 1990, no artigo “A ilusão desenvolvimentista: uma reconceitualização da semiperiferia”. ARRIGHI, 1997, p. 207-252.

países explorados podem utilizar esse sistema para obter vantagens dentro do panorama estratificado. Japão, Coréia do Sul e Taiwan, por exemplo, que não são regra, utilizaram-se, em um primeiro momento, da exportação de produtos fabricados por mão-de-obra mal remunerada e importação de mercadorias produzidas por mão-de-obra bem remunerada para acumular capital, fomentar atividades industriais, aumentar as suas atividades de núcleo orgânico e atingir níveis mais altos de riqueza, poder e bem-estar. O Japão foi mais longe e alcançou a condição de membro do núcleo orgânico.

Essa configuração da economia mundial foi possível não apenas como consequência, mas também como vetor da modernidade e das modernizações por todo o globo. Nos países que se formaram como nação a partir da colonização européia, as influências dos valores das metrópoles ou dos “países modelo”, essencialmente do núcleo orgânico do capitalismo, conferiram aos diversos grupos sociais desses Estados um vigor e um desejo de “modernizar”, sendo que cada caso é peculiar, específico e possui a sua própria historicidade.

Assim, embora tenham existido vários pensadores nas ciências humanas no Brasil que explicaram os por quês do “fracasso” do País em se tornar uma potência, ou até mesmo para inserir o caso brasileiro em modelos pré-estabelecidos com base em experiências de outros Estados e impossíveis de serem replicadas, esse exercício mental é infrutífero do ponto de vista histórico por que resultam, no mínimo, em equívocos primários quando desconsideram as diferenças de constituição histórica de cada Estado-Nação.

Na constituição do Estado Brasileiro, a ação dos grupos sociais com aspirações modernizantes foram vetores de formação das duas dimensões básicas desse Estado, dividido, como define Gramsci, em sociedade política e sociedade civil. No Brasil, a atuação de setores das Forças Armadas foi bastante distinta da verificada em seus similares nas nações da Europa, com a

caserna em uma forte correlação de forças, ora compondo, ora em tensão, com setores civis dentro da sociedade política durante algumas décadas do século XX.

A modernização da nação brasileira, cujas tradições são diversas das matrizes européias, foi desejada e conduzida por um grupo ou classe dirigente (FAORO, 1992, p. 7-22). Neste projeto, formaram-se novos grupos sociais para ocupar o espaço dos antigos. A modernização brasileira, que se encorpou ainda durante o Império, teve início com características de “modernização conservadora”, “implantada” de modo paulatino para que elementos fundamentais dos ideais originários da Europa, como a liberdade, não ganhassem muito espaço, assim como para que fundamentos da sociedade já instituída não fossem alterados, como a propriedade da terra e o controle sobre o trabalho rural. Contudo, esta via de modernização criou “desencaixes” nos planos individual e coletivo, os quais foram atenuados “liberalizando a força de trabalho, conferindo cidadania, desvinculando sujeitos da subordinação da vida presa a contextos específicos e fixos, reconfigurando o espaço-tempo social que agora se tornava mais amplo, nacional, e agudamente orientado para o futuro – a modernização – e prenhe, por conseguinte, de possibilidades de mudança de vida” (DOMINGUES, 2002).

A manutenção de estruturas tradicionais e a invasão de valores intrínsecos da modernidade não passariam isentas das transformações que se desenhariam no País após a tomada do caminho pela modernização da sociedade. O Estado-Nação que se formou viu o surgimento de novos grupos sociais e práticas econômicas. Assim, a indústria local, que na sua forma incipiente atendia às demandas da atividade agrário-exportadora e a pequenas necessidades locais, encorpou-se e propiciou o aparecimento de uma classe empresarial suficientemente forte para disputar a administração e a condução das políticas econômicas do governo com os grupos oligárquicos que se mantiveram hegemônicos até a década de 1920.

Valendo-se do conceito de elite orgânica, pode-se afirmar que esses grupos sociais locais tiveram no Brasil do século XX o seu tempo-espaço de transformações mais profundas. Essas elites agiram como mediadoras na formação de “blocos de poder” ou de “frentes móveis de ação”, ou seja, incitaram a classe hegemônica para a luta política. As elites orgânicas transpuseram as demandas da esfera da produção para o plano da ação política, no qual busca a sua realização institucional (DREIFUSS, 1987).

Assim, a elite orgânica formulou e difundiu o discurso político-ideológico das classes hegemônicas, apresentando como de interesse coletivo do capital e da própria Nação. Ela foi um “agente ideológico e político de uma força social”, responsável pela formação de uma consciência de classe eficaz e efetiva. Foi pensadora, a “parcela esclarecida burguesia”, que funcionou como “autoconsciência cultural e política e núcleo de autocrítica da classe dominante”.

Através desta função ideológica, a elite orgânica contribui para a homogeneidade requerida, procurando transformar as contradições e antagonismos em simples diferenças, passíveis de (re)conciliação, assim como estabelecer a unicidade organizacional e política na diversidade ideológica classista interna, incorporada e interiorizada em seu programa de ação e em seu projeto de Estado (DREIFUSS, 1987, p. 26).

Segundo René Armand Dreifuss, o poder de uma classe está estruturado em três níveis de organização, complexidade, capacidade, área de atuação, base social e objetivos: 1) as elites orgânicas propriamente ditas; 2) as centrais ou laboratórios de idéias e de pesquisa, fundações e agências de planejamento e consultoria, que servem à classe hegemônica (segmentos auxiliares e de assessoria em questões relativas às necessidades do setor privado, assim como servem de “celeiro de recrutamento de quadros”) e 3) as unidades de ação, que são “grupos táticos visando alvos específicos e fins limitados, no âmbito de uma estratégia encabeçada por elites orgânicas que as orientam para ações conjunturais e de curto alcance” (DREIFUSS, 1987, p. 28).

A fim de compreender o processo, pode-se esboçá-lo em estágios que, embora não estritamente separados na realidade político-ideológica, correspondam aos vários momentos de consciência política coletiva de uma classe. Esses estágios principiam com a 'tomada da consciência negativa'. É nesses momentos iniciais que as elites orgânicas do emergente bloco econômico se tornam conscientes de sua diferenciação com respeito às forças sociais anteriores e visualizam a necessidade de mudança, embroar ainda no interior dos parâmetros do regime existente. Nos estágios subseqüentes, chegando à 'tomada de consciência positiva', as elites orgânicas, estruturadas em uma organização à procura do comando político da sociedade, concebem um modelo sócio-econômico e político diferente daquele já existente e agem adequadamente para implementá-lo (DREIFUSS, 1981, p. 209-210).

A substituição de importações, a ação deliberada do governo para fomentar a atividade industrial e o aumento das exportações de itens manufaturados foram fenômenos típicos da industrialização brasileira. Contudo, característica tão importante quanto essas é a intencionalidade do projeto de industrialização. Em uma sociedade que se modernizava no final do século XIX e início do XX, mesmo com os mecanismos de conservadorismo em prática, não seria provável que vetores da modernidade ficassem de fora desse processo de transformação, como a formação de um Estado-Nação, a sua inserção em um panorama mundializado e estratificado, o sistema de produção capitalista, a riqueza entendida como poder de consumo, a corrida científica e tecnológica e a alta capacidade de reprodução de bens.

A industrialização do Brasil, de uma forma ou de outra, com as aspirações por modernização dentro dos grupos hegemônicos (civis e militares) da sociedade, foi um fenômeno tão inevitável quanto planejado. Logo, ressalta-se novamente que cabe aqui analisar algumas das conseqüências da industrialização, não suas origens e causas.

Embora existam inúmeros registros e estudos sobre presença, origem e relevância da atividade industrial no Brasil desde o período colonial, ela se estabeleceu como uma das atividades fim da economia nacional, planejada e matriz econômica digna das mais cuidadosas atenções do governo federal somente na primeira administração de Getúlio Vargas (1930-1945),

em especial a partir do Estado Novo (1937), quando já se configuravam grupos sociais ligados à indústria e que planejavam um Brasil como potência industrial de proeminência internacional.

A crise do setor cafeeiro da década de 1930 incentivou o governo a implementar um projeto desenvolvimentista que não privilegiasse apenas esse segmento da economia agrário-exportadora. Com a adoção de um câmbio desvalorizado para estabilizar a oferta do café e manter a renda dos cafeicultores, a taxação das exportações deste produto em 20% e a cobrança de imposto por cada nova plantação de café no Estado de São Paulo garantiu uma sustentação da renda interna, mas desestimulou esta atividade em longo prazo. Ao mesmo tempo, Vargas se aproximou de grupos sociais urbanos, como as classes médias, militares, industriais e até sujeitos do setor agrário não-exportador (CARRARO *et al.*, 2006).

O governo criou entre 1930 e 1937 diversos órgãos para incentivar e/ou regular a atividade industrial. Com a função de pensar e organizar o desenvolvimento industrial foram criados o Ministério do Trabalho, Indústria e Comércio (1930), o Departamento Nacional do Trabalho (1931), o Conselho Federal do Comércio Exterior (1934), o Plano Geral de Viação Nacional e a Comissão de Similares (1934) e o Conselho Técnico de Economia e Finanças (1937).

Para inovação tecnológica foram criadas instituições formadas por técnicos destinados ao desenvolvimento de atividades que levassem a descobertas de novos modos de combinações de insumos, ao aperfeiçoamento das técnicas de produção, à racionalização do processo produtivo e a uma distribuição eficiente no mercado interno. Entre esses órgãos destacam-se o Instituto Geológico e Mineralógico do Brasil, a Estação Experimental de Combustível e Minérios, o Instituto de Química, o Instituto Biológico Federal, o Laboratório Central e Indústria Mineral, todos eles criados entre 1930 e 1936, e, posteriormente, o Instituto Nacional do Sal (1940), o Conselho Nacional do Petróleo (1938), a Fábrica Nacional de Motores (1940), o Conselho

Nacional de Ferrovias (1941), a Usina Siderúrgica de Volta Redonda (1943), o Conselho Nacional de Política Industrial (1944) e a Comissão de Planejamento Econômico (1944).

A hegemonização do setor industrial pós-anos 1930 transformou não apenas o desenvolvimento do capitalismo no Brasil, mas também o processo de acumulação. Francisco de Oliveira define esta nova dinâmica como “caracterizada por uma nova correlação de forças sociais, a reformulação do aparelho e da ação estatal, a regulamentação dos fatores, entre os quais o trabalho ou o preço do trabalho, têm significado, de um lado, de destruição das regras do jogo, segundo as quais a economia se inclinava para as atividades agrário-exportadoras e, de outro, de criação das condições institucionais para a expansão das atividades ligadas ao mercado interno”¹¹.

Essa nova configuração foi conduzida, basicamente, por três características. A primeira delas foi a regulação dos fatores de produção, e provavelmente a mais importante, com uma regulação da oferta e da demanda. A legislação trabalhista, voltada essencialmente a regulamentar o trabalho do operário industrial, teve importância vital, uma vez que, especialmente com a determinação de um salário mínimo, estabeleceu-se um custo da força de trabalho abaixo do que seria obtido pelas classes trabalhadoras em uma negociação de livre mercado (considerando a força de trabalho como uma mercadoria, uma das principais características do capitalismo). Neste caso, o salário mínimo se tornou um denominador comum de todas as categorias de trabalhadores, independentemente da oferta e da procura, o que favoreceu a acumulação.

A segunda característica foi a forma de intervenção do governo na economia, a qual favoreceu a reprodução da acumulação capitalista industrial nas empresas, “operando na fixação

¹¹OLIVEIRA, Francisco de. *Crítica à razão dualista. O ornitorrinco*. São Paulo: Boitempo Editorial, 2003, p. 35.

de preços, na distribuição de ganhos e perdas entre os diversos estratos ou grupos das classes capitalistas, no gasto fiscal com fins direta ou indiretamente reprodutivos, na esfera da produção com fins de subsídio e outras atividades produtivas”. Ou seja, o Estado interveio para destruir o modo de acumulação para o qual a economia se inclinava naturalmente, criando e recriando as condições do novo modo de acumulação. Nesse sentido, substituíram-se os preços do “velho mercado” por “preços sociais”, cuja função foi permitir a consolidação do “novo mercado”, isto é, até que o processo de acumulação se orientasse, com certo grau de “automacidade”, pelos novos parâmetros (OLIVEIRA, 2003, p. 40).

A terceira característica foi fazer com que a agricultura deixasse de ser o pilar da acumulação e passasse a ser a principal fonte de recursos para suprir as necessidades das massas urbanas que se formavam, de modo a manter os custos de alimentação e, secundariamente, de matérias-primas em níveis que favorecessem a acumulação urbano-industrial. Apesar desse distanciamento, esses dois setores demonstram, após a reestruturação do modelo de acúmulo, uma integração dialética. O setor da agricultura forneceu contingentes e alimentos para manter os baixos custos da força de trabalho, contribuindo para compatibilizar o processo de acumulação da economia (OLIVEIRA, 2003, p. 47).

A industrialização após 1930 ocorreu para atender às necessidades de acumulação, não às do consumo (concepção esta que fundamenta as teorias de industrialização devido à substituição das importações). Essa característica de privilégio ao acúmulo é verificada inclusive quando a industrialização passa para a fase de produção de bens de consumo duráveis. Francisco de Oliveira cita como exemplo a produção de carros populares da Volkswagen. A multinacional alemã instalada no Brasil poderia fornecer Fuscas mais baratos para atender à demanda, mas se concentrava na diversificação de linhas de maior luxo para atender aos consumidores de maior

poder aquisitivo. A lógica nesse modo de industrialização é claramente para favorecer a acumulação, não para atender à demanda da população e substituir as importações.

[...] a introdução do capitalismo no Brasil se dá introduzindo relações novas no arcaico e reproduzindo relações arcaicas no novo, um modo de compatibilizar a acumulação global, em que a introdução das relações novas no arcaico libera força de trabalho que suporta a acumulação industrial-urbana e em que a reprodução de relações arcaicas no novo preserva o potencial de acumulação liberado exclusivamente para os fins de expansão do próprio novo. [...] Nas condições concretas descritas, o sistema caminhou inexoravelmente para uma concentração da renda, da propriedade e do poder (OLIVEIRA, 2003, p. 60).

Desde antes da 2ª Guerra Mundial, o projeto “Brasil-Potência” ganhava formas visíveis, mas foi após a participação de tropas nacionais no conflito que setores do Exército se dedicaram exaustivamente à elaboração de um novo projeto e à sua aplicação. Oficiais da Força Expedicionária Brasileira trouxeram na bagagem de volta, em 1945, uma aliança estreita com oficiais estadunidenses. Vários desses militares brasileiros foram enviados aos Estados Unidos para a realização de cursos de aperfeiçoamento, de onde voltaram com novas idéias sobre desenvolvimento industrial e organização política do País (DREIFUSS, 1981, p. 26).

A influência do positivismo no Brasil é também um dos pontos importantes na formação do pensamento modernizante no meio militar. A racionalidade, a ciência, o progresso e a ordem faziam parte do conjunto de valores no oficialato desde o Império. Especialmente após a Guerra do Paraguai, esse pensamento entrou com força no Exército e na Marinha, cujos membros tinham, entre suas muitas demandas, a necessidade por tecnologia e equipamentos com poder de destruição maior e mais eficiente. O meio para a modernização seria a mudança da organização econômica e das relações entre as forças produtivas no País, o que incluía a liberalização da economia.

As pressões militares levaram ao golpe de Estado que resultou na proclamação da República em 1889. Mesmo com essa mudança na condução do governo, que tomaria como base

um aspecto teleológico com sentido claro, em direção à modernização do País, na primeira metade do século XX, os grupos ligados às oligarquias agrário-exportadoras que administravam o governo tornaram-se um entrave a este projeto, pois era necessário promover a industrialização e o Estado, que se confundia com o governo, deveria ser responsável pelo fomento do progresso.

Durante a década de 1920, as aspirações pela modernização do País ganharam novo impulso dentro das Forças Armadas, especialmente com o movimento conhecido como Tenentismo. A atuação castrense na política sempre foi tema recorrente entre seus membros. A condução de Getúlio Vargas à Presidência, em 1930, foi o ponto em que o pensamento modernizante de alguns setores civis e a parte do meio militar ligada ao Tenentismo estabeleceu hegemonia no Estado para utilizá-lo como estimulador do desenvolvimento econômico capitalista industrial. Alguns autores trabalham com o conceito de “partido militar”, com a reorganização e fortalecimento das bases das Forças Armadas, a partir do Estado Novo, e cujo projeto principal era o de construção de um “Brasil Potência”¹².

O Estado-Nação brasileiro, que passou por transformações enquanto grupos de alto poder econômico e os setores das Forças Armadas atuantes politicamente mantinham uma correlação complexa e peculiar para estabelecer hegemonia, teve uma configuração bem peculiar. Sob a perspectiva de Gramsci sobre o Estado moderno, com as esferas da sociedade política e da sociedade civil, a primeira delas seria o conjunto de mecanismos pelos quais os grupos hegemônicos detêm o monopólio legal da repressão e da violência, identificados com os aparelhos de coerção sob controle de grupos burocráticos ligados às forças armadas e policiais e à aplicação das leis. Já na sociedade civil, como conjunto de instituições responsáveis pela

¹²O fortalecimento das Forças Armadas na política nacional, a partir do Estado Novo, é discutido, dentro do conceito de “partido militar” em: PEREIRA, Maurício Bronizi. **Estado Novo: a constituição das bases do “partido militar” e do projeto “Brasil Potência”**. *Premissas, Caderno 16-16*, São Paulo: FAPESP, abril-agosto 1997.

elaboração e difusão de valores (sistema escolar, partidos políticos, corporações, sindicatos, meios de comunicação de massa etc.), os grupos sociais procuram estabelecer a hegemonia dos seus projetos pelo consenso.

No caso do Estado Brasileiro, especialmente após o fortalecimento dos grupos militares no Estado Novo, as Forças Armadas passaram a atuar não somente como uma força de coerção, mas como uma força social protagonista na elaboração e implantação de projetos, disputando, inclusive, a hegemonia com setores civis.

Após a participação na guerra ao lado das tropas estadunidenses, setores militares consideravam Getúlio Vargas o chefe de um regime neofascista. O presidente passou a enfrentar uma forte oposição ideológica e tentou compor uma nova base sócio-política, apoiado pelas classes trabalhadoras e por alguns dirigentes. Conseqüentemente, o seu sistema político se constituiu por um caráter nacionalista e de contemplação de uma parcela maior da população, com a distribuição da produção.

Antes de consolidar a sua estratégia, Vargas foi deposto pelo Exército, sob a égide dos oficiais da FEB, que formaram uma base de apoio com empresários industriais, a oligarquia agrário-exportadora, setores das classes médias e empresas transnacionais com interesses no Brasil. O Governo que se seguiu, do Marechal Eurico Gaspar Dutra (1946-1951), eleito após o golpe, favoreceu o *laissez-faire* na área econômica e, depois de tentar desenvolver por um curto período um sistema de participação pluralista, passou a defender um forte controle político das classes subordinadas (DREIFUSS, 1981, p. 28).

Vargas voltou ao governo em 1951, mas desta vez eleito pelo voto direto. Essa segunda administração, que culminou com uma tentativa de novo golpe e o seu suicídio em 1954, foi baseada em uma estratégia de acumulação de capital e industrialização, com a manutenção da política cambial e o controle das taxas cambiais, transferindo parte do excedente do setor agrário-

exportador para o setor industrial, e a contenção relativa dos salários, compensada pelo subsídio estatal à produção de bens e serviços (OLIVEIRA, 1977, p. 79-80).

A industrialização ganhou um novo impulso expansionista no governo de Juscelino Kubitschek (1955-1960), que implementou uma política de desenvolvimento que beneficiou alguns segmentos (automobilístico, de construção naval, produtos químicos, farmacêuticos, maquinário, equipamentos elétricos, papel e celulose). O governo foi transformado em um produtor direto de bens e serviços estratégicos para a infra-estrutura e tornou-se controlador indireto de mecanismos substanciais da política econômica. Foram beneficiadas as companhias transnacionais, as quais penetravam no País por associação a companhias locais ou com a instalação de subsidiárias.

O capital no Brasil teve então um período de forte internacionalização, derrubando a fronteira nacional para empresas com atividades de núcleo orgânico em setores da economia que possibilitavam o controle da expansão capitalista. Concomitantemente a isso, o governo realizou uma forte reprodução ideológica da concepção de que o Estado é uma entidade neutra e benevolente (DREIFUSS, 1981, p. 36).

Com essas transformações, surgiram demandas por nacionalização dos meios de produção para proteção de empresários locais, ao mesmo tempo em que grupos defensores de interesses multinacionais se fortaleciam. A industrialização, como vetor da modernização, estava se encaminhando para o campo do confronto político, que culminaria no golpe de 1964. Jânio Quadros, que tomou posse em 1960, não obteve, com a sua renúncia em 1961, repercussão e apoio suficiente para voltar à Presidência como representante legítimo de todos os grupos em tensão naquele momento (DREIFUSS, 1981, p. 37).

O setor metalmecânico e a indústria de bens de capital

Apesar de não serem exatamente o mesmo segmento, a indústria de metalurgia e mecânica (metalmecânica) e a de bens de capital até certo ponto se confundem, uma vez que as empresas de metalurgia e mecânica são as principais fabricantes de bens de capital. Entende-se por indústria de bens de capital aquela dedicada à construção de máquinas, meios de transporte, sistemas ou locais de armazenamento e acessórios para bens destinados à venda, com objetivo de reprodução da mais-valia.

Nos meados da década de 1950, o setor de bens de capital era extremamente incipiente. Mesmo não havendo até então um grupo empresarial privado de grande porte, existiam algumas empresas de relativo peso em segmentos específicos. Os principais deles eram os fabricantes de máquinas-ferramenta (especialmente tornos) e máquinas para indústria têxtil, cuja produção se dava em escala relativamente pequena.

O aperfeiçoamento tecnológico era baseado na cópia de equipamentos importados. A fabricação de material ferroviário já contava com algumas empresas que iniciaram atividades no pós-guerra (ALMEIDA, 1983), mas se dedicavam à produção de vagões e componentes, porém não chegavam a produzir locomotivas ou composições completas. No segmento de construção naval havia apenas empresas de reparo, posteriormente ampliadas e compradas por companhias estrangeiras, e, no segmento aeronáutico, foi fundada a Sociedade Construtora Aeronáutica Neiva.

A produção de máquinas e equipamentos cresceu, muitas vezes se originando de empresas metalúrgicas, para iniciar o fornecimento de certos produtos, reduzir a instabilidade da demanda e aproveitar a capacidade instalada, que tendia a ser superdimensionada.

Havia, neste período, basicamente duas barreiras à importação de equipamentos: alguns produtos de fabricação nacional tinham uma “proteção natural” causada pelos altos custos de transporte dos similares importados. Havia ainda um conjunto de procedimentos conhecido como “Lei do Similar”, que dificultava a importação de bens atendidos satisfatoriamente pela produção interna em termos de preço, qualidade e prazo de entrega. Contudo, esses procedimentos poderiam ser facilmente aplicados a bens padronizados, mas, no caso de bens de capital fornecidos sob encomenda, a descaracterização da similaridade era mais simples, realizada pela manipulação de especificações.

Em 1955, o governo publicou a Instrução 113 da Superintendência da Moeda e Crédito (Sumoc), a qual permitia ao investidor estrangeiro importar maquinário, com o pagamento feito sob a forma de uma participação em moeda nacional corrente na época (cruzeiro), no capital da empresa. Os equipamentos considerados deveriam ser completos e de “interesse nacional”, enquadrados nas categorias I, II e III de uma relação publicada pela Sumoc:

- I – Equipamentos para prospecção de petróleo ou outros minerais, máquinas agrícolas, equipamentos para usinas hidrelétricas, equipamentos para aviação;
- II – Máquinas vinculadas à utilização do carvão, material elétrico, peças para equipamentos usados em construção rodoviária;
- III – Aparelhos de comunicações, ferramentas, fornos de uso industrial, máquinas para a indústria têxtil e diversas outras áreas do setor industrial, veículos, locomotivas, chassis, aviões, navios, barcos, motores e geradores;
- IV – Máquinas ligadas às indústrias de bebidas e cigarros¹³.

A indústria de bens de capital brasileira possuía até então pouca sofisticação, aproveitando as vantagens existentes em termos de custo de transporte e utilizando largamente mão-de-obra de baixo custo em relação aos principais países fornecedores (ALMEIDA, 1983, p. 7). Entre 1956 e

¹³DOELLINGER, Carlos von *et al.* **Política e estrutura das importações brasileiras**. Rio de Janeiro: IPEA, 1977. *Apud.* ALMEIDA, Fernando Lopes de. *A expansão da indústria de bens de capital: fatores determinantes*. Rio de Janeiro: Editora Fundação Getúlio Vargas, 1983, 209p.

1961 ocorreu uma expansão acelerada no segmento de bens de capital, devido à entrada ou à expansão de empresas estrangeiras, com ou sem associação com o capital nacional, o que aconteceu, em grande parte, pela ação governamental, explicitada no Plano de Metas do governo de Juscelino Kubitschek, e às restrições reduzidas à movimentação do capital investido no Brasil, tanto para entrada quanto para remessa de lucros.

No governo Kubitschek foram criados grupos executivos para dar andamento e atingir os objetivos estabelecidos no Plano de Metas. Esses grupos foram o Grupo Executivo da Indústria Automobilística (Geia), o Grupo Executivo de Construção Naval (Geicon), o Grupo Executivo da Indústria Naval (Gein), o Grupo Executivo da Indústria de Mecânica Pesada (Geimape), o Grupo Executivo da Indústria de Tratores e Máquinas Rodoviárias (Geimar) e o Grupo de Trabalho da Indústria de Material Ferroviário (Geimafe).

Esses grupos, com participação no processo decisório de executivos da própria indústria, trabalharam para fomentar a atividade industrial e promover o industrialismo no País. Na década de 1960, passaram a ser órgãos executivos do Conselho de Desenvolvimento Industrial, com função de elaboração e execução da política industrial nos seus diversos setores. O primeiro e de atuação mais destacada foi o Geia, criado em junho de 1956. Antes disso, havia apenas algumas operações de montagem de automóveis no País.

A atuação do Geia, utilizando a facilidade de equipamentos industriais que não se enquadravam nas condições de obstáculo estabelecidas pela Instrução 113 e uma isenção de impostos sobre a importação de equipamentos concedida até 1961, teve por objetivo fomentar a instalação de fábricas multinacionais, conjugando com a nacionalização de diversos componentes. A instalação da indústria automobilística e de autopeças criou um mercado interno para uma série de bens de capital, ao passo que as multinacionais evitaram, com a instalação de

filiais no Brasil, o surgimento de concorrência local e a conseqüente dificuldade para as suas exportações a partir dos países de suas matrizes.

O governo também atuou como fornecedor de crédito na construção de uma estrutura que possibilitasse a industrialização da economia. O Banco Nacional de Desenvolvimento Econômico (BNDE) colaborou financeiramente, até 1968, com empresas estatais dedicadas, em grande parte, aos setores de energia elétrica, siderurgia e transporte. Embora beneficiasse indiretamente as empresas produtoras de bens, o estímulo não ocorria de forma direta.

Entre 1956-1961, a indústria de bens de capital experimentou taxas de crescimento bastante acentuadas. Entre 1958 e 1961, a indústria mecânica, por exemplo, que atua majoritariamente na construção, compra e venda de bens de capital, teve um crescimento de 11,7% das importações e de 93,4% da produção interna. No governo Kubitschek também se iniciou a produção de inúmeros tipos de bens de capital no Brasil, como caminhões, ônibus, tratores agrícolas, aviões e navios. Conseqüentemente, o alto crescimento da atividade industrial neste governo fortaleceu as classes dirigentes industriais, que tiveram atuação política proeminente e protagonista nos anos que se seguiram, inclusive no movimento conspiratório que derrubou João Goulart em 1964.

Fortemente atuante na construção, principalmente, de bens de produção e de bens duráveis de consumo, o setor metalmeccânico é formado basicamente por dois tipos de empresas. No primeiro grupo estão as companhias metalúrgicas, fabricantes de ligas metálicas não-ferrosas, como alumínio, cobre, chumbo e estanho, em formato de lingotes, laminados e peças fundidas. Dentro da metalurgia, o seu principal segmento é o siderúrgico, no qual se produzem as ligas ferrosas, nobres para a construção de bens de capital e bens duráveis de consumo, como o ferro e o aço, também chamadas de ligas siderúrgicas.

No segundo grupo se incluem as empresas de mecânica, que utilizam a matéria-prima metalúrgica e a transforma, empregando processos mecânicos de produção, em bens de capital ou de consumo (duráveis ou não). Basicamente são fabricantes de máquinas-ferramenta (tornos, fresadoras, centros de usinagem, furadeiras, esmeris, retificadoras, aplainadoras, serras e prensas), ferramentas industriais diversas, instrumentos de medição, motores elétricos, autopeças, veículos automotores, eletrodomésticos etc.

Assim, o setor metalmeccânico se caracterizava por ser formado, de um lado, por um pequeno grupo de grandes empresas, muitas transnacionais, que atuavam nas atividades de tecnologia mais avançada, e algumas nacionais, que, embora não tivessem tecnologia avançada, não eram obsoletas a ponto de seus equipamentos não serem competitivos no mercado interno. Do outro lado, estavam as pequenas metalúrgicas e mecânicas, dedicadas, essencialmente, à prestação de serviços a terceiros, principalmente às grandes corporações.

No Estado Brasileiro em processo de modernização, portanto, a tensão entre o poder econômico e o poder militar se tornou constante na maior parte do século XX. Não se trata, contudo, de uma relação dicotômica, sendo que, em alguns momentos, esses grupos se uniram por objetivos comuns, embora essa relação tenha perdurado de forma aguda até o estabelecimento da hegemonia civil na administração do Estado, na década de 1980.

Confrontando estes pressupostos com as fontes, esta análise apurou algumas das dimensões das relações de poder entre o Estado Brasileiro e a Grande Indústria, com enfoque no setor de metalurgia e mecânica, durante maior parte do governo militar que se iniciou em 1964.

No primeiro capítulo são abordados alguns aspectos sobre a formação do Estado no Brasil, submetido a uma lógica de modernização conservadora, industrialização e hegemonização do setor industrial nas instâncias decisórias em nível nacional. As ações do governo para atender

a interesses diversos, desde o início dos movimentos industrialistas até a conspiração e o golpe de 1964 também são abordadas.

O primeiro capítulo também é dedicado à análise da formação e transformação do pensamento da classe empresarial no setor da indústria. Tais concepções ficaram enraizadas no senso comum difundido por meios de comunicação de massa e sustentaram argumentos em defesa de um destino manifesto da classe patronal na condução de toda a população a uma realidade de riqueza, poder e bem-estar.

No capítulo seguinte são abordados grupos e entidades historicamente constituídos para representar interesses de classe perante o governo a partir de 1964; a difusão ideológica e tecnológica com instrumentos de mercado (feiras e congressos) e de comunicação (revista especializada); disputas empresários-governo e empresários-empresários em torno de leis, regulamentos e normas técnicas; capacitação de mão-de-obra em cursos técnico-profissionalizantes e a cooptação da ciência pela técnica.

O último capítulo é dedicado às tensões em torno de políticas públicas, planos de governo e deliberações econômicas em um panorama de disputa por hegemonia entre um grupo governamental civil-militar que, por sua vez, encontrava-se dividido, e um grupo civil que buscava preservar, acima de tudo e com todos os recursos disponíveis, privilégios e condições vantajosas de competição interna e no mercado internacional. Finalmente, é tratada uma das dimensões do movimento de retorno ao poder civil, com os militares voltados, principalmente, mas não exclusivamente, à garantia do monopólio da violência ao Estado.

Como já foi citado, a principal fonte, empregada como fio condutor da pesquisa, foi o arquivo da revista *Máquinas e Metais*, desde outubro de 1964 a dezembro de 1978. Esta revista fez parte de uma divisão da Editora Abril dedicada a publicações especializadas em determinados setores da economia, de acordo com interesses financeiros da Família Civita, proprietária da

empresa, e dos grupos por ela representados. Em 1976, houve uma mudança estrutural da Editora Abril, resultando na extinção da sua divisão de publicações técnicas. Esses títulos foram repassados a ex-funcionários, que criaram diversas e novas pequenas editoras.

A revista *Máquinas e Metais* tornou-se uma publicação da Editora MM, sediada no bairro do Sumaré, em São Paulo. Nos primeiros anos, tentou-se continuar com o projeto editorial da Abril. Contudo, por demanda de mercado, a publicação adquiriu um perfil cada vez mais tecnicista. Por este motivo, a análise de aspectos como aspirações, projetos e tensões entre grupos hegemônicos para o período depois de 1978 foi inviável.

Também foram utilizados textos publicados em jornais (*Gazeta Mercantil* e *O Estado de S. Paulo*), memoriais de empresas de metalurgia e/ou mecânica, memorial da Associação Brasileira de Máquinas e Equipamentos, vídeos, entrevistas, livros de memórias de empresários, leis, discursos e documentos reproduzidos em páginas da Internet.

Capítulo 1 – O destino manifesto do líder industrial: ideais, conspiração e golpe de Estado

Pela diversidade da classe dirigente e proprietária industrial que ganhou força dentro da sociedade brasileira durante o século XX, como a origem de seus membros, o porte das empresas e as atividades diferentes a que suas companhias se dedicaram, esse grupo não se formou homogeneamente. Vários grupos defenderam os interesses dos seus segmentos específicos, obtendo diferentes níveis de êxito ao apresentar as solicitações ou exigências à administração do Estado, promotor da expansão capitalista nacional.

Uma característica semelhante dos membros dos grupos empresariais organizados foi o pensamento fundamentado na modernização, alcançada com o progresso, o qual, por sua vez, seria obtido com o desenvolvimento industrial. A organização de classe, mesmo que de modo heterogêneo, e a formação desse pensamento modernizante, resultaram, entre outras coisas, no golpe de Estado de 1964.

Os representantes das maiores indústrias brasileiras passaram a se organizar nas Federações Estaduais das Indústrias a partir da década de 1920, principalmente em São Paulo e no Rio de Janeiro (LEOPOLDI, 2000). Embora alguns autores tenham verificado que não houve um “projeto desenvolvimentista” (BIANCHI, 2001), pelo menos durante os primeiros anos da primeira administração de Getúlio Vargas, ações e memórias dos atores do setor industrial mostram que seu pensamento foi influenciado por uma noção de progresso, pela racionalidade e pelas verdades científicas, mantendo as aspirações sempre no devir histórico da sociedade ideal.

Uma parte desses sujeitos foi formada por descendentes da antiga aristocracia agrário-exportadora, o que não impediu que seus valores fossem formados numa era em que a produção mecânica em larga escala impregnava o ideal empresarial urbano, segundo o qual a

industrialização seria o caminho para a vida ideal, um fim que justificaria, até mesmo, o sacrifício de gerações.

Uma das características da industrialização brasileira mais importante para a análise do pensamento hegemônico na classe empresarial do setor metalmeccânico é a forma diversificada com a qual algumas companhias conduziram suas atividades. O Grupo Villares, por exemplo, que se tornou um dos maiores produtores de aço do País no século XX, começou suas atividades como uma oficina de manutenção e, posteriormente, uma fábrica de elevadores, na cidade de São Paulo (SP). A companhia, fundada com o nome Pirie-Villares por Carlos Dumont Villares, em sociedade com um grupo de empresários escoceses, foi assumida por Luiz Dumont Villares após a morte de seu irmão Carlos, em um acidente de motocicleta¹⁴.

Luiz, brasileiro de nascimento e de uma família já com situação financeira relativamente abastada, passou boa parte de sua vida na Europa, antes de assumir a companhia da família. Em 1926, ele viajou em lua-de-mel aos Estados Unidos e aproveitou para realizar algumas reuniões de negócios com representantes da General Motors (GM). O resultado foi que a Villares iniciou a montagem de geladeiras da marca Frigidaire no Brasil, com motores fornecidos pela GM e estrutura produzida localmente. Alguns anos depois, pouco antes da Segunda Guerra Mundial, a GM passou a operar no País na fabricação de suas próprias geladeiras, interrompendo a parceria.

De volta somente à fabricação de elevadores, Villares investiu no desenvolvimento de equipamentos e linhas de produção das suas próprias peças, uma vez que, com o conflito no Hemisfério Norte, as importações foram dificultadas. Entre essa diversificação, a empresa iniciou

¹⁴Segundo depoimento de Paulo Diederichsen Villares, filho de Luiz Dumont e que assumiu a companhia após a sua morte em 1979, publicado em: AQUINO, Cleber. *História Empresarial Vivida*. 2ª ed. São Paulo: Gazeta Mercantil, 1986, p. 151-197.

linhas de fundição, forjaria e siderurgia, resultando na inauguração de uma usina no município de São Caetano do Sul (SP), que viriam a se tornar as empresas siderúrgicas do Grupo Villares¹⁵.

Outro grupo que se tornou gigante no século XX na siderurgia brasileira foi o Gerdau, que começou como uma fábrica de pregos no Rio Grande do Sul em 1901, fundada por João Gerdau. A empresa passou a ser administrada pelo seu filho, Hugo Gerdau, em 1903. Em 1914, investiu na fabricação de fogões, com a Fogões Geral, divisão que foi vendida em 1947. Em 1930, a filha de Hugo, Helda, casou-se com o banqueiro alemão Curt Johannpeter. Hugo morreu, em 1939, e o genro Curt assumiu a companhia em 1946, após o término da guerra na Europa. No ano seguinte, a Gerdau foi transformada em sociedade anônima, com registro na Bolsa de Valores de Porto Alegre e, a partir daí, começaram as aquisições de companhias siderúrgicas, iniciando pela Rio-Grandense (Porto Alegre), em 1948.

O grupo inaugurou a II Siderúrgica Riograndense em 1957, na cidade de Sapucaia do Sul (RS). Em 1962, a Gerdau se tornou a maior produtora de pregos do mundo, com a Fábrica Metalúrgica Hugo Gerdau. Em 1969, comprou a Siderurgica Açonorte, ainda em fase de implantação em Recife (PE), cuja produção se iniciou em 1973, e o conjunto de empresas passou a se chamar Grupo Gerdau. Em 1971, em associação com o grupo alemão Thyssen ATH, a Gerdau comprou a Cia. Siderúrgica da Guanabara (Cosigua). Em 1974 adquiriu a Cia. Siderúrgica de Alagoas (Comesa)¹⁶.

No segmento da mecânica, uma das maiores e mais influentes empresas perante o governo foi a Indústria de Máquinas Operatrizes Romi, da cidade de Santa Bárbara D'Oeste,

¹⁵Esse foi um dos maiores conglomerados na indústria de refino e transformação de metais do século XX. Luiz Dumont Villares foi um dos executivos mais influentes na sociedade política brasileira e comandou o Grupo até o início da década de 1970, substituído pelo filho Paulo. Luiz faleceu em 1979.

¹⁶TEIXEIRA, Francisco M. P. *Chama empreendedora. A história e a cultura do Grupo Gerdau: 1901-2001*. ASSIS, Celia (coord.). São Paulo: Premio, 2001, 271p.

interior do Estado de São Paulo. Fundada por um imigrante italiano, Emílio Américo Romi, como uma pequena oficina, a empresa iniciou atividades de fundição na década de 1930, para produzir máquinas agrícolas. Na década seguinte, com a guerra em andamento na Europa e a grande dificuldade para importação de maquinário, a empresa aproveitou a oportunidade para ocupar um espaço carente no mercado interno por tornos.

Nos anos seguintes, a Romi diversificou a sua atuação no fornecimento de equipamentos industriais, com, além dos tornos, fresadoras, injetoras para plásticos, chegando a centros de usinagem com comandos numéricos e comandos numéricos computadorizados, nas décadas de 1970 e 1980¹⁷.

Nos memoriais produzidos pela empresa, o maior monumento, ao lado do crescimento da companhia de uma simples oficina até atingir o posto de principal fabricante nacional de máquinas-ferramenta, é a fabricação do chamado “primeiro carro brasileiro” a partir de 1956. O episódio é tratado até como pitoresco, porém, motivo de orgulho nos memoriais da Romi¹⁸.

O fundador Américo Emílio Romi trouxe da Itália projetos desenvolvidos por uma companhia daquele país, a Isetta, para fabricação de um pequeno veículo, com apenas três rodas, espaço para duas pessoas (motorista e um passageiro) e dimensões pequenas para os padrões da época. Isto ocorreu na segunda metade da década de 1950, quando o governo federal, na gestão de Juscelino Kubitschek, investiu pesado em um impulso de industrialização e expansão da incipiente indústria automobilística no Brasil.

Apesar de todo o alarde, mesmo que a Romi-Isetta tenha sido o primeiro carro inteiramente fabricado e montado no Brasil, a sua tecnologia era italiana, e utilizada em outros países. Na Alemanha Ocidental, por exemplo, o modelo foi fabricado pela BMW. A figura 1.1

¹⁷ROMI. *Oficina de Sonhos: Américo Emílio Romi, Aventuras de um Pioneiro*. São Paulo: DBA, 1996.

¹⁸ROMI. *Romi-Isetta: a pequena pioneira*. São Paulo: DBA, 2004.

mostra um modelo da BMW Isetta produzida na Alemanha Ocidental após a 2ª Guerra Mundial, hoje em exposição no Museu de História de Hannover (*Historisches Museum Hannover*).

Figura 1.1 – BMW Isetta, fabricada pela BMW na Alemanha Ocidental do pós-guerra



Pode-se afirmar que as maiores empresas do setor metalmeccânico se formaram em bases aristocráticas ou a partir de uma classe burguesa incipiente. Assim, a industrialização brasileira foi, também, um fenômeno de migração de atividades da elite econômica nacional e que sequer chegou a constituir ou fazer parte de uma revolução burguesa. A conjuntura social com o crescimento da classe industrial fortaleceu a concepção aristocrática, mas em atores sociais ligados a uma atividade econômica diversa. A troca da matriz econômica tem mais característica de uma reforma social do que de uma revolução promovida por uma burguesia que sequer existia de forma consolidada.

1.1 – O destino manifesto da liderança empresarial

Na primeira metade do século XX, a diversificação de atividades e a associação ao capital transnacional ocorreram em empresas de diversos setores, especialmente nas áreas metalúrgica e têxtil. O contato com a racionalidade empresarial do núcleo orgânico ajudou a formar o pensamento típico da classe empresarial industrial brasileira que, embora tenha muitos pontos diversos, uniformizou alguns valores de modernização e organização econômico-social. O acúmulo de capital, o crescimento das empresas e a crença de que eram responsáveis pelo pioneirismo para engrandecimento do País deram aos empresários industriais a sensação de que estavam em cumprimento de uma missão em Terra, com o destino manifesto e inevitável de liderar uma nação à grandeza e à modernidade.

Esses valores se formaram independentemente do segmento industrial no qual os empresários atuavam, porém foi mais acentuado na metalurgia, que teve os seus grandes impulsos na segunda metade do século XX, e na fabricação têxtil. Marcos Gasparian, industrial têxtil de São Paulo, lançou um livro de memórias em 1973 no qual descreveu o que julgava ser o industrial brasileiro entre 1930 e 1970¹⁹. Este registro de memórias, embora elaborado por um sujeito de um segmento diferente do metalmecânico, ajuda a compreender o pensamento empresarial, uma vez que toda a classe, independentemente do seu ramo de atuação, organizou-se em associações e mantinha contato freqüente para debates e disputas, com destaque para as Federações das Indústrias dos diversos Estados, especialmente Rio de Janeiro, Rio Grande do Sul e São Paulo.

¹⁹GASPARIAN, Marcos. *O Industrial*. São Paulo: Martins, 1973, 231p.

Como um “capitão da indústria”, título auto-atribuído freqüentemente pelos sujeitos da classe empresarial para os seus membros, a principal preocupação mostrada por Gasparian foi com a criação e manutenção de um ambiente de estabilidade para assegurar o andamento constante da modernização²⁰ do País. A ameaça a essa desejada tranqüilidade era constante e oriunda de atores sociais que atentavam contra o andamento natural e inevitável do desenvolvimento, como “comunistas” e a sua “infiltração” em diversos meios sociais.

Em um dos relatos, Gasparian descreve uma reunião de empresários com Luis Carlos Prestes em 1946²¹, que tinha como objetivo expor a industriais o que viria a ser o comunismo no Brasil e os seus benefícios para uma classe patronal diferenciada pelo seu apego ao trabalho. O autor descreve um debate entre dois empresários (José Ermírio de Moraes e Ariston de Azevedo) e Prestes ao final do encontro. Segundo o autor, Prestes fez elogios aos empresários presentes e disse que os havia convocado para a reunião porque o Brasil precisava de homens trabalhadores e que abrem mão do conforto por um ideal, os quais, por esta característica, seriam beneficiados com o comunismo. José Ermírio de Moraes recorreu a valores de uma tradição cristã, afirmando que “a família e a religião” eram o “abismo” que separava os comunistas e os costumes políticos dos empresários e inviabilizava uma aproximação.

Gasparian relata que, em conversa dos industriais na saída da reunião, citou-se que a “ideologia comunista não se adequava à família brasileira”. Os argumentos, fundados na presença de elementos de “desestabilização social” promovida pelo comunismo não foram, em absoluto,

²⁰A concepção de modernização nesse caso é transpor os modos de administração e industrialização europeus ou estadunidenses à realidade do empresário brasileiro. Frequentemente, modernização é citada como sinônimo de industrialização ou de compra de novos equipamentos industriais. Essa modernização apresenta também um aspecto teleológico, com o final da história sendo uma nação moderna, rica e proeminente no cenário internacional.

²¹Luis Carlos Prestes, antigo preso político do primeiro governo Vargas, foi beneficiado pela anistia a presos políticos no final desta administração e passou a articular a nova configuração do Partido Comunista Brasileiro, o que incluía buscar apoio entre a burguesia nacional para consolidar o capitalismo no País com os “melhores empresários” e, a partir de então, promover uma revolução comunista.

relativos à formação, constituição e consolidação da família concebida pela tradição cristã, mas traziam na sua essência elementos transpostos dessa família para a organização social idealizada pela classe empresarial.

Os capitães da sociedade, um grupo de pessoas correspondentes ao pai, seriam atores com características naturais e especiais (empresários, tecnocratas, intelectuais e oficiais militares), responsáveis pelo sustento, bem-estar material, segurança e disciplina dessa *sociedade-família*. A esposa, ou seja, a nação ideal, é confundida com o Estado e se caracteriza por ser uma entidade zeladora do bem-estar da *sociedade-família*, mas que, para tanto, precisa das orientações e do provimento do homem-capitão da sociedade. Já os filhos são representados pela “multidão-criança”²² formada pelas massas, concebidas homoganeamente e que não têm capacidade para decidir a própria vontade de uma maneira inteligente e viável. Qualquer alteração desta ordem seria causada por anomalias sociais que corrompessem a esposa ou provocassem a rebeldia dos filhos.

Os costumes políticos citados por José Ermírio de Moraes baseavam-se, segundo pode-se analisar nos depoimentos de Gasparian, na industrialização do País, no acúmulo do capital, na concentração da renda, distribuição de renda pela venda da força de trabalho e no discurso sobre a grandeza nacional, a união de todos em benefício de um País eternamente em construção. Esse conjunto também incluía um Estado provedor, sustentado pelo recolhimento de impostos e que direcionaria esses recursos para as prioridades. A principal delas seria impulsionar a industrialização, o setor agrário-exportador e o aumento da demanda no mercado interno, embora não necessariamente em proporções iguais.

²²O pensamento de que as classes empresariais são responsáveis pela condução da sociedade e das massas, inocentes como crianças é aprofundado por LOSURDO, Domenico. *Democracia ou bonapartismo*. São Paulo: Editora Unesp, 2004, p. 61-92.

O discurso pela industrialização como meio de desenvolvimento da nação e o alcance de patamares de grandeza na economia internacional estratificada, mesmo que poucos atores sociais se beneficiassem dela, beirava ao messianismo. A compra de maquinário era considerada uma atividade de patriotismo e o modo de vida do industrial, praticamente uma missão.

O lucro obtido era então empregado na modernização da própria indústria. Às vezes o industrial, competindo com o tempo, comprava indústrias, vendidas por qualquer razão. Modernizava-as e, com muito sacrifício, lutava para conseguir numerário que fizesse frente a esses empreendimentos. Não era o interesse de ganhar mais e, sim, uma vaidade de ser industrial de projeção, o orgulho de ser uma parcela do engrandecimento da Nação, porque, em última análise, os patrimônios eram do País²³.

Luiz Dumont Villares também adotava uma lógica de destino manifesto, como líder de uma instituição responsável pelo bem-estar de outros:

Eu faço o melhor que sei, o melhor que posso, e pretendo assim fazer até o fim. Se no fim der certo, tudo o que for dito contra mim, nada importará. Se der errado, dez anjos jurando que eu estava certo não fará diferença²⁴.

O discurso do empresariado da grande indústria resgatava vetores da tradição cristã. Contudo, para manter a estabilidade necessária ao acúmulo de capital e à concentração de renda, valores recorrentes para legitimação dessa modernidade poderiam ser preteridos, como a liberdade, a autonomia, a justiça e a solidariedade. Ou seja, nada apavorava mais os empresários industriais do que instabilidade social, entendida como qualquer tipo de ameaça à ordem, materializadas nas greves e nas manifestações das classes trabalhadoras.

A missão de modernização messiânica do País foi, para esses empresários, inquestionável e impassível de contestação. Os motivos dos distúrbios e das possíveis rebeldias da “multidão-

²³GASPARIAN, 1973, *op. Cit.*, p. 57.

²⁴BRANDÃO, Ignacio de Loyola; SILVA, Deonísio. *Villares 80 anos*. Edição: RIBEIRO, Alexandre Dorea. São Paulo: DBA, 1999, p. 4.

criança” foram considerados anomalias sociais causadas por “ideologias estranhas aos costumes brasileiros”, em especial a comunista. Em particular essa “ideologia” foi taxada como qualquer forma de ameaça à dinâmica de acúmulo de capital e à concentração de renda.

Também fica evidente nas memórias de Gasparian que havia um modo de vida considerado ideal para o industrial brasileiro, no qual a sua satisfação na área afetiva seria conferida pelo sucesso como líder de companhia, pela busca por proeminência, destaque, reconhecimento e prestígio entre um grupo de pessoas que, segundo acreditava, já são diferenciadas pelo seu destino manifesto. Uma motivação tão egocêntrica quanto econômica proporcionava o incentivo emocional para buscar expansão industrial.

O industrial é feliz dentro da sua indústria, junto aos seus colaboradores, vendo uma máquina que acaba de ser montada e o rendimento que poderá dar. Quando tínhamos momentos de tranquilidade, oriundos de fatores políticos em calma e do meio operário satisfeito, produzindo as demandas para os artigos que se fabricavam, então o industrial era um homem feliz, conseguindo o rendimento máximo de sua indústria, ocasião em que podia folhear catálogos de novas máquinas, pensar em importações. Não procurava investir em outra atividade a não ser na ligada à sua indústria; tem sempre em mente aumentar. Não lhe interessava a vida sossegada, passando as tardes freqüentando clubes, jogando ou batendo papo ou indo para casa mais cedo. Não e não; sua vida é a indústria; quanto mais trabalho, mais feliz ele se acha. Assim era a vida do industrial de nossa terra nos anos de 1930 a 1964²⁵.

Na década de 1950, a causa de instabilidades e distúrbios foi personificada. O Ministro do Trabalho da segunda administração de Getúlio Vargas (1950-1954), João Goulart, foi acusado por empresários de incentivar atividades de conturbação e de ter ligações com comunistas:

As indústrias eram ameaçadas e não tinham garantias para proteger o seu patrimônio, que, em última análise, era da Nação. Boatos fervilhavam e nós, os industriais, também estávamos inseguros em nosso trabalho. Era patente o solapamento da autoridade dentro das fábricas. Perdíamos a coragem de trabalhar, pois imperava o desânimo nas classes empresariais²⁶.

²⁵GASPARIAN, 1973., *op. Cit.*, p. 102-103.

²⁶*Ibid.*, p. 73.

Nas memórias de Gasparian, os políticos profissionais são um grupo separado dos interesses dos industriais, especialmente em tempos de eleições, quando os pedidos de ajuda financeira ganhavam características de extorsão, com ameaças de retaliação aos empresários que se recusavam a financiar determinadas campanhas. Apesar de articular com diversos candidatos, seja por motivos pessoais ou econômicos, para os industriais, “os políticos” deveriam ser um grupo social responsável pela administração dos diversos escalões do Estado provedor e controlado pelo poder econômico presente na sociedade civil. Dentro dessa ótica, a administração de Jânio Quadros foi bem recebida por empresários da indústria, segundo pode-se inferir dos relatos de Gasparian, os quais enxergavam nesta administração um panorama de tranquilidade para as suas corporações.

A renúncia de Jânio Quadros em 1961 trouxe de volta o fantasma Goulart, então vice-presidente. Para fugir dessa ameaça encarnada em uma pessoa, o direito constitucional poderia ser questionado para a defesa do futuro, da causa maior que era a construção da grande nação. A democracia, um dos principais bastiões do discurso da industrialização e da manutenção da economia capitalista em oposição aos regimes comunistas e aos fascismos europeus, poderia muito ser colocada em segundo plano.

A surpresa da renúncia [de Jânio Quadros] não poderia ter sido maior; no entanto, consumada que foi, avulta desde logo o problema da sucessão. Quem assumiria o poder? Criava-se uma verdadeira incógnita. Goulart na Presidência, o que seria das classes empresárias? As indústrias como poderiam trabalhar com a infiltração dos líderes comunistas nos sindicatos? Em 28 de agosto [de 1961] a Nação teve conhecimento de que o Presidente interino [Ranieri] Mazzili tinha enviado ao Congresso uma breve mensagem informando que os ministros militares consideravam a volta de Goulart improvável, por medida de segurança nacional. A posse de João Goulart parecia-nos impossível, tão alarmantes eram os prognósticos caso ele assumisse a Presidência da República. Como Ministro do Trabalho já tinha dado uma amostra. Como presidente, o que seria?²⁷

²⁷*Ibid.*, p. 113.

O posicionamento de alguns militares e dos industriais mostrava o repúdio ao vice-presidente. Contudo, a supervisão que poderia ser realizada pelo Congresso Nacional sobre o presidente tornaram aceitável que o cargo fosse assumido por Goulart, que conquistou este direito pelo voto direto, na legitimidade das eleições. Ou seja, para manter um modelo de Estado, a exceção virou regra na política institucional.

Não era admissível julgá-lo por antecipação com a acusação de quanto poderia ele fazer no cargo, que por direito lhe pertencia e do qual ainda não se apossara. A indústria estava apavorada; conhecia sua atuação no Ministério do Trabalho, conhecia também parte dos elementos que o seguiam, como simpatizantes comunistas e as desordens que provocavam nos sindicatos operários. Esses elementos eram conhecidos nos meios dos industriais e, em geral, como pelegos. Foi aprovada pelo Congresso emenda na Constituição Brasileira introduzindo o sistema parlamentar para o Governo. Desse modo, em parte se atendeu aos que desconfiavam de Jango como Presidente da República, aos Ministros Militares que tinham vetado sua posse e à imprensa que desconfiava de sua atuação como Presidente da República²⁸.

1.2 – Conspiração de classe, tensão e o golpe de 1964

A derrubada de Jango não pode ser interpretada apenas como um golpe exclusivamente ao seu governo ou ao “populismo” na política nacional²⁹. Setores da burguesia nacional e das Forças Armadas já conspiravam pela tomada do governo desde o final da Segunda Guerra Mundial. A formação e as atividades desse grupo de ação civil-militar foram profundamente analisadas em uma extensa pesquisa realizada pelo uruguaio René Armand Dreifuss³⁰.

O complexo ideológico-conspiratório que se configurou, conforme apurou Dreifuss, foi formado pelo Instituto de Pesquisas e Estudos Sociais (Ipes), responsável por ações ideológicas, o

²⁸*Ibid.*, p. 117.

²⁹Não é objetivo discutir aqui as definições, origens e aplicações do termo “populismo”. Uma discussão interessante sobre esse tema é feita por: FERREIRA, Jorge. **O nome e a coisa: o populismo na política brasileira**. In: *O populismo e sua história, debate e crítica*. Rio de Janeiro: Civilização Brasileira, 2001, p. 61-124.

³⁰DREIFUSS, René Armand. *1964: A conquista do Estado. Ação Política, Poder e Golpe de Classe*. Petrópolis: Vozes, 1981, 814p.

Instituto Brasileiro de Ação Democrática (Ibad), executor de missões conspiratórias para tomada do governo, e a Escola Superior de Guerra (ESG), que articulou e organizou os diversos atores sociais, em especial militares e tecnocratas, e entidades que rejeitavam explicitamente o capitalismo de *laissez-faire*, preferindo um modelo que combinava medidas de controle a um capitalismo de Estado (ALVES, 2005).

O complexo IPES/IBAD/ESG, que possuía civis e militares em seus quadros, atuou em recrutamento, montagem de estrutura decisória, organização para a ação de tomada do governo, campanha ideológica, campanha política e até na ocupação de postos estratégicos no governo após o golpe de 1964. O seu modelo de desenvolvimento econômico, em boa parte elaborado na ESG, preconizava o desenvolvimento em um ambiente de segurança, de acordo com a Doutrina de Segurança Nacional e Desenvolvimento, segundo a qual, a defesa militar, mais do que as necessidades materiais básicas da população, é considerada o principal objetivo do desenvolvimento econômico e congrega como elementos centrais:

1) Trata-se de um modelo de desenvolvimento capitalista baseado numa aliança entre capitais de Estado, multinacionais e locais. O manual da ESG considera a contribuição de corporações multinacionais positiva para o desenvolvimento econômico de um país, apesar de poder gerar considerável oposição interna.

2) A segurança, como elemento do conceito de “desenvolvimento com segurança”, implica a necessidade de controlar o meio político e social, de modo a garantir um clima atraente para o investimento multinacional. A paz social também é necessária para a obtenção de taxas máximas de acumulação de capital, permitindo que o rápido crescimento econômico forje uma “arrancada” desenvolvimentista. Finalmente, o elemento de “segurança” do modelo impõe a ocupação das planícies centrais dos Estados que margeiam os rios Araguaia, São Francisco e Amazonas, para garantir a defesa das fronteiras e “tamponar” vias de penetração que podem ser vulneráveis à agressão comunista.

3) O desenvolvimento econômico não está voltado para as necessidades fundamentais e a política de desenvolvimento não se preocupa muito com o estabelecimento de prioridades para a rápida melhoria dos padrões de vida da maioria da população. Os programas de educação, segundo a ESG, devem ocupar-se sobretudo com o treinamento de técnicos que participarão do processo de crescimento econômico e industrialização. Outros programas voltados para necessidades básicas, como habitação de baixo custo, saúde pública e educação primária, são considerados menos prioritários. Em última instância, o modelo econômico destina-se a aumentar o potencial do Brasil como potência mundial. Para tais metas primordiais e relevantíssimas, segundo enfatiza o manual da ESG, pode ser necessário o sacrifício de sucessivas gerações (ALVES, 2005, p. 60).

Na área econômica, a Doutrina de Segurança Nacional e Desenvolvimento beneficiaria o capital estrangeiro, aumentando a dependência do capital local em relação às corporações transnacionais. O tipo de investimento considerado ideal para o rápido fortalecimento da economia foi o tripartite, ou seja, uma associação entre uma companhia privada nacional, o governo e um investidor estrangeiro, o qual seria um elo entre o mercado brasileiro e as tecnologias mais avançadas desenvolvidas nos países do núcleo orgânico. Com isso, o Brasil poderia ocupar uma posição de destaque no cenário internacional, ao lado dos Estados no mundo bipolarizado, promovendo o combate à ameaça comunista, com eminência da guerra total – nuclear – entre as potências mundiais e a penetração comunista por vias geopoliticamente vulneráveis³¹.

O modelo de desenvolvimento econômico planejado na ESG criou uma tensão entre setores da burguesia nacional. As diferenças entre esses dois conjuntos de idéias, se não foram de todo originais deste período, acirraram-se durante a aceleração do processo de industrialização na administração de Juscelino Kubitscheck. Os dois grupos que disputavam a hegemonia no Estado foram chamados por René Armand Dreifuss como “conservadores multinacionais e associados”, ligados à ESG e defensores da passagem do Brasil da condição de país subdesenvolvido para desenvolvido como uma nação relevante no cenário internacional, embora estreitamente ligada e dependente dos países do núcleo orgânico do capitalismo, e os “nacionalistas e reformistas”, ligados às classes trabalhadoras e a grupos de empresários industriais, os quais também buscavam essa grandeza em nível de nação, mas com mecanismos de proteção aos interesses econômicos e políticos de sujeitos locais.

³¹A organização desta grande nação a ser construída e da estrutura mundial com possibilidade de uma guerra total é descrita, segundo a lógica esguiiana, por: SILVA, Golbery do Couto e. *Conjuntura Política Nacional: O Poder Executivo & Geopolítica do Brasil*. 3. ed. Rio de Janeiro: José Olympio, 1981, 273p.

O capital transnacional, de forte influência na política corporativa brasileira, apoiou o complexo ESG/IPES/IBAD no seu movimento de tomada do governo em 1964, que passou a ser chefiado por oficiais gerais do Exército Brasileiro, com ampla participação e apoio de empresários civis. Especialmente durante a administração de Juscelino Kubitschek (1955-1960), a penetração das transnacionais foi acentuada. Essas companhias contornaram canais corporativistas e se firmaram com grande força de ação social. Com isso, o empresariado local teve como opção associar-se ao capital estrangeiro ou encontrar vias de manter sua posição dentro da economia.

Assim, crescentes demandas por nacionalização³² dos meios de produção e reformas da carta constitucional pressionaram o Executivo e o Congresso Nacional, o que tornou essencial, aos olhos dos teóricos dos grupos conservadores e ligados ao capital transnacional, a tomada da administração do Estado para a defesa dos seus interesses econômicos e políticos.

Jânio Quadros, que tomou posse em 1960, manteve até a sua renúncia em 1961 uma aparente calma em relação a essas tensões. A tentativa de legitimar a sua liderança como mediador de todas as tensões com a renúncia, cujos efeitos provavelmente não foram os imaginados por Jânio, não apaziguou as sociedades política e civil. O presidente não obteve o pretendido apoio político e social suficiente para voltar ao cargo como representante legítimo das aspirações populares, expressas pela sua eleição direta, e para resolver as contradições que inquietavam os defensores do desenvolvimento associado e dependente do capital internacional (ALVES, 2005, p. 87).

Demandas crescentes das forças nacionalistas pressionando o Poder Executivo, representado por Presidente da República, Ministros e equipes ministeriais, e o Congresso

³²Não significa que a nacionalização fosse uma estatização. Trata-se de tomar as rédeas dos postos de tomada de decisão, mas a propriedade dos meios de produção é, necessariamente, privada e concentrada.

Nacional (Senado e Câmara), tornaram a tomada do comando político da administração do Estado ação imperativa aos interesses “multinacionais e associados”.

Com o lastro do poder econômico do capital transnacional, que penetrava no Brasil desde o primeiro impulso de industrialização no governo de Getúlio Vargas³³, e aos quais ligaram-se os grupos associados e dependentes, desenvolveram perícia organizacional e capacidade política para influenciar diretrizes políticas. Essa habilidade foi incorporada a um grupo de intelectuais orgânicos³⁴ (técnicos, executivos, empresários, políticos e oficiais militares), os quais criaram agências para defender o que julgavam ser o “desenvolvimento da sociedade brasileira” (DREIFUSS, 1981, p. 66). Assim, organizaram-se para a elaboração do projeto de nação que, apesar da abrangência, favorecia a identificação dos seus membros com uma classe hegemônica transnacional, subalterna também em nível internacional às classes hegemônicas dos países do núcleo orgânico, mas que lançava mão de valores como a grandeza nacional em seu discurso.

A estrutura desse sistema nervoso central estava estabelecida no interior das formações sociais nacionais dos países onde as multinacionais operavam. Essas criavam ou favoreciam a formação de “elites” locais ligadas organicamente por laços sócio-culturais, padrão de vida, aspirações profissionais, interesses decorrentes da sua condição como acionistas e atitudes econômico-políticas. Estabelecia-se como resultado uma liderança internacional de empresários membros das diretorias das empresas, dependentes dos centros transnacionais e afastados, portanto, dos prementes problemas sociais de seus países de origem e de suas soluções básicas. Como membros de uma burguesia internacional, eles se preocupavam com o crescimento, e não com independência nacional (DREIFUSS, 1981, p. 80).

³³Segundo a análise em DREIFUSS (1981), o capital nacional foi predominante no impulso de industrialização durante o governo de Getúlio Vargas (1930-1945), mas só sobreviveu associado ao capital estrangeiro ou na forma de empresas pertencentes ao Estado, caso em que os empreendimentos conjuntos com as companhias transnacionais (*joint ventures*) viabilizavam o controle multinacional e parte das ações das estatais brasileiras.

³⁴O termo intelectual orgânico se refere ao uso feito por René Armand Dreifuss com base em princípios teóricos de Antonio Gramsci: “Todo grupo social que passa a existir no terreno originário de uma função essencial no mundo da produção econômica traz consigo, organicamente, uma ou mais camadas de intelectuais que proporcionam homogeneidade ao grupo, bem como a conscientização de sua própria função, não somente no campo econômico mas também nos campos social e político. O empresário capitalista cria consigo o técnico industrial, o especialista em economia política, os organizadores de uma nova cultura, de um novo sistema legal etc.” GRAMSCI, A., *Apud*. DREIFUSS, 1981, p. 107.

A grande influência do general Golbery do Couto e Silva no complexo IPES/IBAD/ESG intensificou as inquietações desses grupos com a segurança nacional. A Doutrina de Segurança Nacional e Desenvolvimento, contando com a possibilidade de uma guerra de proporções catastróficas entre Estados Unidos e União Soviética, previa que a um país subdesenvolvido restaria tomar parte de um dos lados do mundo bipolarizado. No caso brasileiro, era imperativo, até por questões geográficas, estreitar os laços com os Estados Unidos e tornar-se uma nação de destaque neste pólo da política internacional.

O complexo IPES/IBAD/ESG priorizava o desenvolvimento baseado na industrialização, mantendo os privilégios de oligarquias agrárias e articulados com instituições financeiras, ao mesmo tempo em que mantinha a economia nacional submissa e associada ao núcleo orgânico do capitalismo. Com constantes articulações entre empresários e militares, as tentativas de golpe se sucederam desde a derrubada de Vargas, em 1945. A instauração de um regime com ampla articulação entre sujeitos civis e militares foi adiada por, pelo menos, três vezes, devido ao suicídio de Vargas, à posse dentro da legalidade de Juscelino Kubitschek e aos efeitos da fracassada renúncia de Jânio Quadros.

Independentemente das circunstâncias que culminaram com o golpe justamente contra Goulart, a sua fragilidade dentro da sociedade política ofereceu aos grupos conspiradores uma boa oportunidade para tomar a administração do Estado, talvez, a mais sólida e nítida desde as primeiras tentativas. O principal argumento foi a designação do comunismo como inimigo em comum e que unia os diversos setores dos grupos conservadores das sociedades civil e política, pelo menos no plano do discurso.

Jango propôs “reformas de base” meses antes do golpe, que acentuaram os movimentos conspiratórios e anteciparam a movimentação de tropas na tomada do governo, com a máscara de luta contra o comunismo e contra a conturbação da ordem social. As reformas incluíam aspectos

ligados à educação, tributação, vida urbana e lei eleitoral (em especial o direito a voto aos analfabetos)³⁵.

Essas medidas reformistas pouco ou nada tinham de orientação comunista. Em mensagem ao Congresso sobre a reforma agrária, Goulart inclusive ratifica a manutenção da propriedade privada, com o objetivo de desvincular as propostas de qualquer caráter revolucionário comunista³⁶. Na carta (anexo I), apesar de afirmar que “a ninguém é lícito manter a terra improdutiva por força do direito de propriedade”, Goulart ratifica o pagamento pelas terras a serem desapropriadas por “interesse social”. O direito de propriedade seria, assim, mantido e o ressarcimento aos proprietários, garantido.

No discurso, Jango admitia haver a temida instabilidade entre alguns setores das classes populares, mas propôs alternativas pelas reformas modestas, porém de ordem sócio-econômica, em vez de repressão policial.

Esses milhões de patrícios nossos [trabalhadores rurais], que até um passado recente, por força das próprias condições de atraso a que estavam submetidos, guardavam resignação diante da ignorância e da penúria em que viviam, despertam agora, debatem seus próprios problemas, organizam-se e rebelam-se, reclamando nova posição no quadro nacional. Exigem em compensação, pelo que sempre deram e continuam dando à Nação – como principal contingente que são da força nacional de trabalho – que se lhes assegure perspectivas mais concretas de se beneficiarem com as conquistas sociais alcançadas pelos trabalhadores urbanos.

Não obstante, as reformas previam ainda a priorização da produção agrícola para consumo interno, em detrimento da atividade exportadora de produtos rurais, inclusive no que se referia a financiamentos providos por órgãos estatais. Mantinha-se a dinâmica capitalista, mas as

³⁵Entre os próprios generais do Exército, a viabilidade de tomada do Estado em 1964 era ponto de discórdia, tanto que, a marcha das tropas do IV Exército, sediado em Minas Gerais, em 31 de março de 1964 é interpretada por alguns pesquisadores como um atropelamento do general Mourão Filho aos projetos de oficiais ipesianos e ibadianos. DREIFUSS, 1981, p. 397.

³⁶Discurso de Presidente João Goulart no Congresso Nacional em 15 de março de 1964, disponível em <http://www.pdt.org.br/personalidades/jango_historia_2.htm>. Acesso em: 28 ago. 2006.

medidas de leve atenuação da concentração de renda soou às oligarquias agrárias como uma afronta. Empresários da indústria e do setor financeiro, por sua vez, não desejavam que qualquer ameaça, por menor que fosse, atribulasse ou gerasse questionamentos sobre o direito à propriedade em um cenário internacional em que movimentos como a Revolução Cubana ganhavam simpatia entre as classes mais pobres da população em toda a América Latina.

As classes ricas, apoiadas pelas médias, diante restrição das possibilidades de evasão de divisas causada pela Lei de Remessa de Lucros e do direito a voto aos analfabetos³⁷, viram feridos os seus valores para construção da sociedade moderna, com a ameaça ao acúmulo de capital, à concentração de renda e à projeção internacional da economia nacional.

A Lei de Remessa de Lucros, sancionada durante o governo Goulart, também foi um ponto de grande polêmica nas vésperas do golpe de abril de 1964 (GENNARI, 1999). Os altos montantes investidos no Brasil pelos grandes grupos de oligopólios internacionais, egressos no País especialmente no período de intensa industrialização da administração de Juscelino Kubitschek, enraizaram-se na dinâmica da economia brasileira. O envio dos lucros dessas subsidiárias para as suas matrizes contribuiu para um estrangulamento das contas externas brasileiras. A Lei de Remessa de Lucros foi uma reação a tal estrangulamento.

Esta lei (nº 4.131) foi aprovada pelo Congresso Nacional em 1962 e regulamentada no início de 1964, tendo validade efetiva de aproximadamente sete meses, período após o qual foi revogada pelo governo golpista. Por mais que tenha sido associada à imagem de Goulart, a

³⁷Em 1964, em todo o Brasil, 8.535.823 alunos estavam matriculados no ensino primário. A população estimada era de quase 79,9 milhões de pessoas. Nas eleições de 1962, 18.562.857 pessoas estavam legalmente aptas a votar. Essa discrepância mostra como essa medida era preocupante para grupos que não tinham a menor intenção em abrir mão de privilégios políticos. IBGE. **Estatísticas do Brasil – Século XX**. Disponível em: <<http://www.ibge.gov.br>>. Acesso em: 19 set. 2006.

discussão sobre a remessa de lucros auferidos pelas transnacionais com operações no Brasil para os seus países de origem já vinha ocorrendo desde a segunda administração de Getúlio Vargas.

No início da década de 1960, havia um descontentamento entre setores da sociedade civil que classificaram o retorno de capital estrangeiro aos seus países de origem como uma das causas da crise econômica. A discussão alcançou o Congresso Nacional, e, em 1961, ainda durante a administração Jânio Quadros, o projeto de lei foi encaminhado à Câmara dos Deputados e aprovado. No Senado, foi modificado e, após reparado para o texto original na Câmara, foi aprovado. Os artigos mais polêmicos tratavam da limitação das remessas de lucros em 10% sobre o capital registrado pelas empresas estrangeiras (artigo 31), consideravam remessas em excesso a esse limite como retorno de capital (artigo 32) e determinavam que os lucros, em excesso ao mesmo limite, quando não remetidos, seriam registrados como capital suplementar, não dando direito a remessas futuras (artigo 33).

Essas medidas, teoricamente, fariam com que o território brasileiro não fosse utilizado como uma área de livre trânsito de capital transnacional e de extradição legalizada e deliberada de divisas. Também favoreceria a competitividade das companhias nacionais no mercado interno, valendo-se mais de uma constituição social baseada num Estado provedor e protetor de seus interesses do que na competência tecnológica e administrativa. Por outro lado, a Lei de Remessa de Lucros inibiria investimentos estrangeiros, considerados pelos setores associados e dependentes como essenciais para o desenvolvimento capitalista. Tal medida, inclusive, inviabilizaria a operação de companhias transnacionais já instaladas no País.

Segundo a Constituição de 1946 (artigo 70), o Presidente da República tinha dez dias para vetar um projeto que julgasse inconstitucional. Após esse prazo, o silêncio do Presidente implicaria a sanção automática do projeto. Goulart silenciou e permitiu, por omissão, que a lei fosse promulgada. Assim, pode-se afirmar que a Lei de Remessa de Lucros, que não foi

concebida ou proposta na administração de Goulart, saiu da classe política como expressão das aspirações dos grupos defensores do desenvolvimento “nacionalista”, mas prejudicava fortemente as operações do capital internacional no Brasil e dos seus aliados (os grupos associados e dependentes).

O projeto foi ponto de disputa entre esses grupos. A esquerda aliou-se a setores nacionalistas por uma questão estratégica (queriam desenvolver o capitalismo no Brasil para depois realizar a revolução socialista). Este grupo era muito heterogêneo e com objetivos em comum bem mais diversos do que os dos associados e dependentes, que tinham um aparelho conspiratório montado e em expansão desde a fundação da ESG.

A Lei de Remessa de Lucros não foi um tema apenas ligado à política econômica de um governo específico. Essa tensão se desenrolava há mais de uma década e estava ligada à constituição do complexo empresarial brasileiro, como seria o domínio econômico sobre setores inteiros, subjugando a administração do Estado e os interesses da população aos interesses do capital. De um lado, forças sociais que buscavam o caminho de desenvolvimento capitalista como uma nação autônoma. Do outro, as forças que viam somente a possibilidade do desenvolvimento subordinado.

Goulart tentou conciliar os dois interesses e ficou com toda a fragilidade dos nacionalistas em suas mãos. O choque entre os dois grupos foi inevitável devido:

- ao grau de desenvolvimento da internacionalização e subordinação da economia brasileira na década de 1960;
- ao nível de desenvolvimento da organização política;
- à alta tensão interna entre grupos sociais,;

- à pressão exercida pelo governo dos Estados Unidos e sua política externa de combate ao comunismo, com influência significativa na política interna brasileira;
- ao alto grau de desenvolvimento e articulação militar golpista.

Embora houvesse tensões entre grupos sociais hegemônicos, o ritmo de expansão industrial se manteve em constante alta durante todo o período anterior ao golpe de 1964. A tabela 1.1 mostra como o estoque de capital fixo em máquinas e equipamentos cresceu durante quase toda a segunda metade do século XX.

Tabela 1.1 – Estoque bruto de capital fixo em máquinas e equipamentos (1950-1990)³⁸

Ano	Estoque bruto	Administração pública	Empresas e famílias
1950	81,73	10,49	71,24
1951	94,84	11,69	83,15
1952	108,9	13,06	95,84
1953	118,63	14,05	104,58
1954	131,18	14,99	116,19
1955	142,37	17,39	124,98
1956	153,58	18,54	135,04
1957	167,74	20,62	147,12
1958	180,84	22,13	158,71
1959	197,86	24,17	173,69
1960	215,43	25,45	189,97
1961	231,96	26,21	205,75
1962	250,1	26,95	223,15
1963	269,63	28,2	241,43
1964	287,61	30,01	257,6
1965	306,08	32,83	273,25
1966	329	35,8	293,2
1967	347,7	39,58	308,12
1968	374,87	43,89	330,98
1969	404,9	47,6	357,3

³⁸Estoque de capital fixo em máquinas e equipamentos a preços calculados em reais, cotação de 2000, estimado pelo método de estoque perpétuo, com idade média suposta de máquinas e equipamentos de 20 anos. Dados obtidos no IpeaData. Disponível em: <<http://www.ipeadata.gov.br>>. Acesso em: 28 ago. 2006.

1970	439,41	51,28	388,13
1971	479,36	54,9	424,46
1972	526,69	59,84	466,85
1973	590,85	66,8	524,05
1974	664,81	73,64	591,17
1975	749,5	78,63	670,87
1976	838,5	85,87	752,63
1977	916,51	90,77	825,74
1978	998,17	95,64	902,53
1979	1.080,48	98,34	982,14
1980	1.174,35	101,36	1.072,99
1981	1.246,56	104,87	1.141,69
1982	1.305,81	108,49	1.197,32
1983	1.348,06	110,28	1.237,78
1984	1.392,29	112,77	1.279,52
1985	1.444,43	115,81	1.328,62
1986	1.511,93	124,57	1.387,36
1987	1.574,63	128,88	1.445,75
1988	1.621,94	130,51	1.491,43
1989	1.664,28	130,04	1.534,24
1990	1.690,38	129,68	1.560,70

A partir dos números inseridos na tabela 1.1, foi possível montar o gráfico da figura 1.2. As linhas relativas ao estoque bruto em capital fixo mostram que o crescimento do parque capitalista industrial manteve-se em expansão desde 1950 a até 1990, com acentuação de alta a partir de 1971.

Figura 1.2 – Estoque bruto de capital fixo em máquinas e equipamentos (1950-1990)

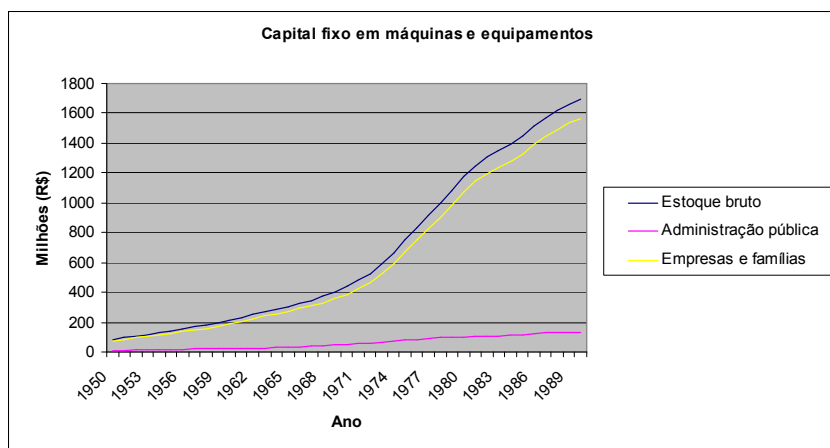

Além do acúmulo ininterrupto, constante e com tendência sempre à maximização, a maior parte do capital fixo se concentrou como propriedade de empresas privadas e famílias, distanciando-se do montante em poder da administração pública. Logo, pode-se inferir que, em todas administrações desde 1950 (e até antes), independentemente do grupo industrial mais influente no governo (nacionalistas ou associados e dependentes), o Estado Brasileiro foi um provedor, protetor e facilitador do acúmulo com *loco* na empresa privada.

O golpe de Estado de 1964 está mais ligado à manutenção desta dinâmica sócio-econômica do que às eventuais instabilidades políticas, crises de autoridades, ameaças comunistas ou qualquer falácia cunhada para justificar uma ação golpista de classe. Contudo, deve-se levar em consideração que, embora a modernização e a industrialização se mantivessem em marcha constante, a instabilidade na administração do governo retardava a expansão do capitalismo no Brasil, seja com o viés de nacionalismo ou de dependência. Ademais, a burguesia nacional e setores da pequena burguesia urbana, no primeiro sinal de crise política, uniram-se para impedir qualquer tipo de mudança na dinâmica de acumulação e concentração de renda.

Na década de 1960, a ação dos setores nacionalistas convergiam para um confronto direto com os interesses dos Estados Unidos. As forças produtivas industriais no Brasil já haviam atingido um grau de desenvolvimento relativamente alto para um país em processo de consolidação de uma posição semiperiférica. A organização militar-empresarial ficou forte e com abrangência em boa parte do território nacional. Em um cenário internacional de conflitos indiretos entre EUA e URSS em territórios diversos, os ideais de desenvolvimento nacionalista e o socialismo se confundiram discursivamente como aliados contra o imperialismo, e definidos vulgarmente como representantes do comunismo internacional.

O inimigo – comunismo internacional – foi definido, mas os critérios (ou a falta deles) para determinar quem ou o que era comunista estavam, no mínimo, nebulosos.

Internacionalmente, comunista era qualquer indivíduo ou Estado que discordava do *American way of life*. No Brasil, para ser comunista bastava representar uma ameaça à dinâmica de acumulação de capital e concentração de renda.

Assim, o governo dos Estados Unidos foi simpático à articulação dos grupos conservadores associados e dependentes, ligados ao complexo ESG/IPES/IBAD. O golpe teve apoio, inclusive financeiro, do governo dos Estados Unidos, que, sob a chefia de John Kennedy e, posteriormente ao seu assassinato, de Lyndon Johnson, promovia uma luta contra o que se chamava de “castro-comunismo” na América Latina. A preocupação era que, em caso de uma revolução comunista, o Brasil poderia ser acompanhado pelas demais nações latino-americanas (RAGO FILHO, 2004).

Em um panorama conturbado por fortes interesses econômicos, aliados ao pensamento do destino manifesto da classe empresarial, a insatisfação popular e as constantes manifestações de vários segmentos sociais no início da década de 1960 foram creditadas pelas “elites orgânicas”³⁹, que também detinham o controle dos meios de comunicação de massa, à “anarquia” permitida e/ou promovida pelo governo de Goulart, nunca às desigualdades sociais.

Nos meses anteriores ao golpe, o jornal *O Estado de S. Paulo* (OESP), propriedade de Júlio de Mesquita Filho, um dos apoiadores do Ipes, referia-se ao presidente João Goulart e seus aliados políticos como associados aos “totalitismos fascista e comunista”. Nos dias que se seguiram ao golpe, o jornal atribuía aos comunistas e a João Goulart a culpa pela necessidade de movimentação dos militares para trazer ordem ao País, e publicou nota exortando a população a “defender o regime democrático”. O golpe foi denominado no periódico, entre outros títulos,

³⁹ Termo utilizado por Dreifuss dentro da concepção de Gramsci.

como “sublevação constitucionalista”, “ação das forças democráticas”, “vitória das armas libertadoras” e “movimento pela legalidade”.

Tentando convencer seus leitores, público formado pelas classes ricas e médias, de que o golpe acabara com boa parte de seus problemas, principalmente a “anarquia”, na edição de dois de abril, o OESP enfatiza o suposto “entusiasmo da população paulista, a consolidação dos partidos democráticos contra os totalitaristas” e a “volta à calma na nação”. Tudo, obviamente para os redatores e editorialistas, devido à queda de João Goulart.

No meio empresarial, a divergência política concentrou-se entre posições “entreguistas” e “nacionalistas”. A presença do capital transnacional no Brasil já estava fortemente consolidada. Em contrapartida, havia sujeitos que, embora não fossem contra a presença multinacional, defendiam seu espaço dentro da economia. Ou seja, desde que seus negócios não fossem prejudicados, conviveriam pacificamente com o capital estrangeiro.

Tais concepções mostram que os empresários “nacionalistas” tinham noção do que seria o papel da nação na divisão internacional do trabalho no período da Guerra Fria, na qual os países “em desenvolvimento”, ou seja, os semiperiféricos, seriam encarregados pela produção de insumos básicos e de artefatos com baixo valor agregado do ponto de vista tecnológico e de formação de pessoal especializado.

O que definiu o “nacionalismo” de um empresário foi a defesa do monopólio estatal sobre os recursos minerais, especialmente do petróleo, e da intervenção do Estado na economia. O “entreguismo” se conceituou como a tomada de posições em benefício do capital transnacional. A dinâmica da economia continuou baseada na acumulação do capital, na superexploração da mão-de-obra e na concentração de renda.

Os setores nacionalistas do empresariado não tinham uma articulação, apesar de pensarem temas como industrialização e economia nacional. Ao contrário dos grupos ligados ao Ipes, não

havia um projeto dos empresários nacionalistas em 1964. Havia apenas algumas posições individuais. Em 1963, a concentração de renda, a disputa entre os grupos divergentes sobre a administração do Estado, a recessão e a exploração da mão-de-obra que reduziam o poder de compra das classes subalternas urbanas, resultou em um clima de conturbação à dinâmica social de acumulação, concentração e exploração.

As constantes greves, tanto na indústria quanto no setor de serviços, em especial bancários, fizeram com que empresários dos dois grupos divergentes contestassem o governo. Segundo o então presidente do sindicato patronal da indústria têxtil, Fernando Gasparian (que não tinha parentesco com Marcos Gasparian)⁴⁰, mesmo empresários ligados a Jango articularam sua deposição. Alguns, inclusive, usaram o prestígio junto ao Presidente para conspirar. No entanto, Jango não tinha a dimensão da amplitude do movimento dos empresários industriais contra o seu governo.

Nesse contexto, a atuação das Forças Armadas passou a ser vista com bons olhos por empresários da indústria, que queriam “paz e tranqüilidade”⁴¹ em detrimento da “falta de autoridade” sobre as forças sociais que ameaçavam a normalidade da *sociedade-família*. As constantes greves conferiram maior força política aos grupos que já conspiravam a tomada do governo.

Segundo o relato do outro Gasparian, Marcos, em outubro de 1963, o Governador de São Paulo, Adhemar de Barros, alertou a amigos e empresários que o Chefe do Estado-Maior do Exército, General Castello Branco, liderava um movimento que se preparava para a “repressão da

⁴⁰Fernando Gasparian, que participou do Conselho Nacional de Economia em 1967, relata essas memórias em entrevista a Maria Aparecida de Paula Rago, publicada na revista *Projeto História 29, Tomo 1*, São Paulo: Educ, dez. 2004, p. 223-236.

⁴¹Essas foram as palavras utilizadas por José Ermírio de Moraes durante discurso no sindicato patronal da indústria têxtil em 20 de setembro de 1963, em evento para homenagear o presidente e diretores do Banco Central. Relatadas em GASPARIAN, 1973, *op. Cit.*, p. 145.

desordem”. Mesmo os industriais que não participavam do complexo ESG/Ipes/Ibad passaram a dar mais atenção às suas propostas.

Na hora de sairmos, o Governador Adhemar nos disse: “não pensem eles que vão encontrar São Paulo submisso, aceitando um Brizola a dar ordens aqui” e, brincando arrematou: “até com o diabo faço acordo para por ordem aqui em São Paulo”. Começamos, daí por diante, a freqüentar assiduamente o Ipes, centro de nossa reação; e entre os industriais, nos sindicatos e na Federação [das Indústrias do Estado de São Paulo], discutíamos como nos organizar, preparando-nos para a revolução que não tardaria a eclodir⁴².

Outros empresários de diversos setores, embora não estivessem necessariamente ligados ao complexo ESG/Ipes/Ibad, também primavam mais por um ambiente de tranqüilidade para manutenção da dinâmica econômica do que pela manutenção do governo. A ameaça de alteração da ordem excitou os ânimos em todos os setores. Um dia antes do golpe, um grupo de empresários encontrou o Presidente no Palácio das Laranjeiras, no Rio de Janeiro, para manifestar a inquietação deste grupo, “que a produção estava ameaçada porque a intranqüilidade era geral, havia incitação sindical, incitação militar, era muito difícil a situação e o governo precisava tomar providências para pacificar os ânimos acirrados em virtude dos próprios atos do governo”⁴³.

Algumas das posições dos empresários no episódio foram relatadas numa série de entrevistas realizadas pelo jornalista Otto Filgueiras, do jornal *Gazeta Mercantil*, na qual todos os entrevistados (Einer Kok, José Mindlin, Laerte Setúbal e Paulo D’Arrigo Vellinho) afirmaram ter apoiado o golpe. Vellinho, que participou da reunião com Goulart no Rio de Janeiro, no dia 31 de março, afirmou que disse ao presidente ser o objetivo daquela representação pedir “um país mais

⁴²GASPARIAN, 1973, *op. Cit.*, p. 147.

⁴³Declaração de Einer Kok, presidente do Sindicato das Indústrias de Máquinas no Estado de São Paulo em 1964, em entrevista concedida ao jornalista Otto Filgueiras, da *Gazeta Mercantil*, publicada no dia 5 de abril de 2004. Participaram do grupo de empresários presentes na audiência de 31 de março de 1964: Paulo D’Arrigo Vellinho, Jorge Gerdaud Johannpeter, Dilson Funaro, Fernando Gasparian, Einer Kok e Plínio Kroeff.

tranquilo”. Já Laerte Setúbal Filho afirma, em entrevista publicada em 22 de março de 2004, que todo burguês apoiou o golpe em 1964⁴⁴.

Nos anos seguintes ao golpe, assim como os posteriores ao final do regime, muitos empresários procuraram justificativas por ter apoiado a tomada do governo, demonstrando a desaprovação dentro da própria classe pelos resultados ineficazes para promover a modernização. No final das contas, os militares, com menos influência e penetração de mídia, foram “eleitos” pelas elites orgânicas os vilões do regime, e Jango, o bufão.

Acho interessante relatar um episódio que ocorreu no fim do governo de Jango Goulart, o maior desastrado em matéria política e que induziu o movimento das classes conservadoras a apoiar o futuro regime militar.

Em 29 de março de 1964, quando presidente do Sindicato de Máquinas, recebi uma solicitação para que me juntasse a uma comitiva que se dirigia ao Rio, a fim de solicitar ao Ministro da Fazenda, Ney Galvão, a revogação da ordem dada para que o Banco do Brasil suspendesse suas operações de crédito, o que sufocava a indústria. Vim posteriormente a saber que a comitiva era integrada por elementos que decididamente não participavam das articulações da FIESP com os militares revolucionários. Fernando Gasparian liderou a comissão e dela participou Dilson Funaro, Paulo Pascovich, juntando-se a um grupo gaúcho comandado por Paulo Vellinho. No dia 30 tivemos uma reunião com o Ministro da Fazenda e lembro-me de que nela estavam Nestor Jost (presidente do Banco do Brasil) e Renato Costa Lima (político influente). Após debates, foi-nos anunciado que o Presidente Jango revogara a medida, mas fazia questão de ter um encontro conosco no Palácio Guanabara. Constrangidos, para lá nos dirigimos no dia 31 de março e nos recusamos decididamente a nos apresentar debaixo de câmeras de televisão e microfones de rádio já preparados no salão. No começo da tarde, sem a mídia, recebeu-nos Jango, reservadamente, com toda a calma, fumando seu cigarrinho! “Chamei-os aqui”, disse ele, “para alertar que ao sair ouvirão rumores de golpe e posso assegurar que conto com o apoio de todos os comandos militares do país. Os boatos que ouvirem são espalhados por governadores frustrados em suas ambições políticas”.

Terminada a reunião, dirigi-me ao Aeroporto Santos Dumont, que achei um pouco agitado, e tomei meu primeiro avião de Ponte Aérea. Ao chegar em casa no fim da tarde, encontrei a família preocupadíssima por causa de telefonemas constantes que recebiam para saber de meu paradeiro. Minha resposta: que revolução que nada. Acabamos de estar com um presidente inteiramente tranquilo!”

No mesmo dia, as tropas de Minas já marchavam para o Rio de Janeiro, o general Kruel aderiu à revolução e Jango foi destituído... Por muitos anos fiquei em dúvida se Jango nos enganou ou estava enganado. Depoimentos posteriores mostraram que a última hipótese seria a mais exata⁴⁵.

⁴⁴As entrevistas estão reproduzidas, em ordem de publicação na *Gazeta Mercantil* (José Mindlin, Laerte Setúbal Filho, Paulo Vellinho e Einer Kok), nos anexos II, III, IV e V.

⁴⁵KOK, Einer. *Diálogos no Tempo*. São Paulo, 2003, p. 121-122.

Diante de aspirações desarticuladas se convergindo, os grupos que estavam organizados foram os que se beneficiaram e obtiveram mais êxito no golpe de Estado. O Ipes propunha-se a ser o foro de discussão e defesa dos interesses dos empresários dos setores financeiro e industrial. Membros de diversos setores participaram do golpe e da conspiração, mas um dos setores mais atuantes foi o metalmeccânico. No levantamento realizado por Dreifuss (1981), na formação e atuação do complexo ideológico-conspiratório ESG/Ipes/Ibad participaram membros de uma série de associações ligados à indústria de produção e transformação de metais:

- ABDIB – Associação Brasileira das Indústrias de Base
- Abimaq – Associação Brasileira da Indústria de Máquinas e Equipamentos
- ADCE – Associação dos Dirigentes Cristãos de Empresas
- ANMVAP – Associação Nacional de Máquinas, Veículos e Autopeças
- Cierj – Centro das Indústrias do Estado do Rio de Janeiro
- Ciesp – Centro das Indústrias do Estado de São Paulo
- CNI – Confederação Nacional da Indústria
- Conclap – Conselho Nacional de Classes Produtoras
- Cosiba – Companhia Siderúrgica da Bahia
- Cosigua – Companhia Siderúrgica da Guanabara
- Cosipa – Companhia Siderúrgica Paulista
- CVRD – Companhia Vale do Rio Doce
- Fiega – Federação das Indústrias do Estado da Guanabara
- Fiesp – Federação das Indústrias do Estado de São Paulo
- Geeat – Grupo Executivo de Ensino e Aperfeiçoamento Técnico
- Geia – Grupo Executivo da Indústria Automobilística
- Geimape – Grupo Executivo da Indústria de Mecânica Pesada
- Gemf – Grupo Executivo de Exportação de Minério de Ferro
- GPMI – Grupo Permanente de Mobilização Industrial
- Senai – Serviço Nacional de Aprendizagem Industrial
- Sesi – Serviço Social da Indústria

Dreifuss (1981) lista também uma série de sujeitos com ligações econômicas e pessoais em diversas empresas e instituições que apoiavam o Ipes na conspiração para tomada da administração do Estado. A tabela 1.2 é um extrato desta relação dos empresários e/ou executivos da metalmeccânica ligados ao Ipes:

Tabela 1.2 – Empresários e executivos do setor metalmeccânico com ligações no Ipes

Sujeito	Atuação ou ligações com instituições/empresas
Adalberto Bueno Neto	Indústria Metalúrgica Tergal S.A.
Alberto Jackson Byngton Júnior	US Aluminium Co.
Aluísio Aragão Vilar	Metalúrgica Mauá
Álvaro Coelho Borges	Fundição Minuano S.A. (Fumisa)
Antonio Gallotti	Máquinas Raimann S.A. de São Paulo
Antônio Sánchez Galdeano	Cia Estanífera do Brasil, Cie. Française d'Enterprises Minières Metallurgiques es d'Investissements
Ary Frederico Torres	CSN, Cofap, Cobrasma, Ferro e Aço de Vitória
Augusto Frederico Schmidt	Siderúrgica Barra Mansa, Siderúrgica Mannesmann, Usina Siderúrgica de Nossa Senhora Aparecida
Augusto Trajano de A. Nunes	Aços Anhangüera, Cia. Metaúrgica Bárbara, Icomi Bethlehem Steel
Comandante Aniceto Cruz Santos	Cia. Metalúrgica Bárbara
Daniel Machado de Campos	Ciesp, Fiesp, Idort, Metalbrás
David Beaty III	Máquinas Piratininga, AMF Máquinas Automáticas
Edmundo Falcão da Silva	Ferrostaal
Eduardo Garcia Rossi	Ciesp, Idort, Sofunge
Eudoro Villela	Cia. Brasileira de Máquinas e Materiais
Fernando Edward Lee	Indústria Brasileira de Aço S.A. Molas Sweden
Gastão Eduardo de Bueno Vidigal	Metalúrgica Stora Kopparberg, Cia Nacional de Forjagem de Aço
Gastão Mesquita Filho	Cobrasma
General Liberato da Cunha Friedrich	Cia. Metalúrgica e Industrial INGA
General Moziul Moreira Lima	Máquinas Moreira S.A.
Glycon de Paiva	Mercedes-Benz, Kaiser Alumínio
Guilherme Júlio Borghoff	Borghoff Com. e Técnica de Máquinas, Motores e Equipamentos
Gustavo Willy Borghoff	Associação Nacional de Máquinas, Veículos, Acessórios e Peças

Hélio de Araújo Gomide	Cia. Paulista de Comércio e Indústria de Máquinas
Herculano Borges da Fonseca	General Electric
Humberto Monteiro	Metalúrgica Canco
J. Castro Peixoto	Cia. Brasileira de Produtos de Aço
João Batista Leopoldo Figueiredo	Alumínio Indústria S.A. (AISA)
João Baylongue	Fiega, Nobrasa Metalúrgica
João Soares do Amaral Neto	Ciesp, Aços Villares
Jonas Barcellos Corrêa	Ciemig, Mineração Morro Velho, Siderúrgica Belgo-Mineira
Jorge Oscar Melo Flores	Mecânica Pesada S.A., Cia. Belgo Mineira
José Bastos Thompson	Brastemp e Brasmotor
José Ermírio de Moraes Filho	Fiesp, Ciesp, CBA, Siderurgia Barra Mansa, Atlas Metalúrgica, Companhia Mineira de Metais, Companhia Níquel Tocantins, Siderurgia Santo Amaro
José Martins Pinehrio Neto	Metalúrgica Republic, Cia Brasileira de Construções de Aço, Motores Perkins, Massey Ferguson
Lélio Toledo Pizza e Almeida Filho	Ciesp, Fiesp, Anfavea, Idort, Vemag, Massey Ferguson, Mercedes -Benz, Volkswagen
Luis Emanuel Bianchi	Cia. Nacional de Forjagem de Aço, Chicago Bridge & Iron Co., Columbia Steel
Luiz Dumont Villares	Ciesp, Fiesp, Sinaees, Aços Villares, Matrix, Magal, Argos, Elevadores Atlas, Indústrias Villares
Luiz Eduardo Campello	Aços do Brasil S.A., Indústria Sul-Americana de Metais
Luiz Rodovil Rossi	Fiesp, Ciesp, Adesg, Sindipeças, Bambozzi Máquinas
Miguel Reale	Metalúrgica Indusa S.A.
Nicolau Filizola	Fiesp, Ciesp, Idort, Sibapem, Indústria Filizola
Octávio Gouveia de Bulhões	Gemf, Mercedes-Benz, Siderúrgica Belgo Mineira
Oscar Augusto de Camargo	Fiesp, Ciesp, Vemag
Oscar de Oliveira	CVRD, Sinferbase, Cia de Ferro e Aço de Vitória
Othon Alves Barcellos Corrêa	Ciesp, Metalúrgica Tergal, FNV, Ferbasa
Paulo Ayres Filho	Ciesp, Metalúrgica IMPA, Fundação Progresso
Paulo Ferraz	Fuller Equipamentos Industriais, MAN Máquinas e Motores Diesel
Rafael Noschese	Conclap, Ciesp, Fiesp, Metalúrgica Ferrottil
Rui Gomes de Almeida	Cia. Estanífera do Brasil
Teodoro Quartim Barbosa	Secretário da Fazenda do Estado de São Paulo, Cosipa
Zulfo de Freitas Mallman	Fiega, Mineração, Sociéte Elettrometallurgique d'Angle Fort

1.3 – O pensamento no setor metalmeccânico no golpe de 1964

Por conferir um ambiente de calma e favorável à atividade de acúmulo e concentração, o golpe, em geral, foi muito bem recebido pela classe empresarial. Na edição-piloto, ou número zero, de *Máquinas e Metais*, distribuída em julho de 1964, foi publicado um artigo sem assinatura com uma análise geral do setor metalmeccânico e as perspectivas do autor para esta área da indústria, que se fundamentam na aspiração de construir uma nação moderna, neste caso, entendida como uma nação de economia capitalista e industrial, com vocação de uma posição de liderança na América Latina⁴⁶. Para o autor do artigo, a industrialização permite alcançar objetivos enraizados no senso comum do empresariado, embora subjetivos, que eram o acúmulo de riquezas, o desenvolvimento e o progresso.

Na Europa, a Revolução Industrial, iniciando seu curso em meados do século XVIII, primeiramente na Inglaterra, depois na França e mais tarde na Alemanha, permite a esses países alcançar níveis de riqueza até então insuspeitados. A produção fabril reúne condições de eficiência produtiva desconhecidas das atividades econômicas até então predominantes. A ciência, por exemplo, jamais encontrou campo tão fértil para o seu desenvolvimento como aquele que fornece a indústria: de um lado os avanços científicos podem ser testados e aplicados praticamente; de outro, a associação entre a ciência e a indústria – que constitui nota marcante das atuais sociedades industriais – permite aos trabalhos de laboratório obter amparo humano e material, necessário ao seu avanço. A própria acumulação de capital e o aprimoramento da mão-de-obra, tão fundamental a qualquer processo de desenvolvimento econômico, encontram no setor industrial o campo adequado à sua expansão⁴⁷.

A industrialização para a construção de uma sociedade moderna seria, assim, uma condição necessária e inevitável. Os países que não haviam atingido tal progresso foram considerados atrasados, porém no caminho inevitável do desenvolvimento e do progresso, legitimando o uso da classificação de “subdesenvolvidos”. No caso específico do Brasil, que

⁴⁶ **Maioridade em Máquinas e Metais.** *Máquinas e Metais*, São Paulo: Abril, ed. 0, p. 23-31, jul. 1964.

⁴⁷ *Ibid.*, p. 23.

além da vocação para a modernidade também teria a vocação para liderar a América Latina em um panorama mundial de sociedades que deveriam todas se tornar capitalistas, com centro hegemônico nos Estados Unidos e nos países desenvolvidos da Europa Ocidental, o desafio era impulsionar a indústria sem prejudicar a atividade agro-exportadora.

Para estimular esse modelo de desenvolvimento, o autor avalia que eram necessários, após o golpe, quatro procedimentos que os ministros da fazenda, Octávio Gouveia de Bulhões, e do planejamento, Roberto Campos, já sinalizavam seguir: facilitar o crédito bancário, lançar mão dos investimentos governamentais, financiar o déficit orçamentário e uma condução da política cambial que favorecesse a expansão da indústria.

Qualquer uma dessas quatro áreas para as quais a equipe econômica voltou zelosamente as suas atenções envolve escolhas dos administradores do Estado, no sentido de privilegiar alguns grupos sociais em prejuízo de outros, implicando opções dicotômicas como:

- facilitar o crédito bancário para promover ou o acúmulo ou o consumo de produtos de necessidades básicas da população;
- realizar investimentos governamentais para atender propostas desenvolvimentistas ou demandas imediatas da maior parcela (e mais pobre) da população;
- financiar o déficit orçamentário, que fatalmente seria pago com recursos oriundos de aumento da carga tributária, por taxaço de empresas ou de pessoas físicas;
- valer-se da política cambial para favorecer a importação de itens de consumo para atender necessidades da população ou para favorecer a exportação de produtos agrícolas e industrializados com baixo valor agregado e tecnologia relativamente simples, os quais

competiriam no comércio exterior devido aos preços baixos para os compradores estrangeiros.

A preocupação no setor metalmeccânico sobre essas áreas, claramente, foi pela expansão industrial. Mesmo se houvesse prejuízo em curto prazo para a população mais pobre, a vocação para grandeza do Brasil industrializado justificaria este sacrifício. Futuramente, as riquezas poderiam ser divididas, princípio que ficou famoso como a “Teoria do Crescimento do Bolo”, ou seja, o governo e os empresários assegurariam o desenvolvimento econômico e a produção de riquezas para só então reparti-las com a população, mediante a geração de empregos, assim que possível e viável, sem comprometer a dinâmica econômica do modelo de expansão capitalista escolhido.

O crédito bancário facilitado, o primeiro dos procedimentos citados pelo autor do artigo, era essencial para a expansão industrial uma vez que, segundo o seu raciocínio, os diversos setores da economia brasileira, subdesenvolvida, não tinham condições de se autofinanciar, como ocorreria somente em países já desenvolvidos.

É claro que, em países ricos como os Estados Unidos, Inglaterra, França etc., a dependência dos diversos setores da economia em relação ao crédito bancário é muito menor. Em outras palavras: a quantidade de empresas que se autofinanciam é muito grande. Em países pobres, e submetidos a um regime inflacionário como é o caso do Brasil, quase todas dependem do crédito bancário. Ainda que, em casos especiais, se encontrem firmas que sejam capazes de dispensar o crédito para o seu próprio uso, o comportamento desse crédito as afetará diretamente, na medida em que alcançar seus clientes, fornecedores etc. Por essas razões torna-se realmente importante a ação do Governo no que tange ao crédito⁴⁸.

No caso dos investimentos governamentais, mesmo aumentando o déficit, deveriam ser, para o autor, um instrumento de aceleração da expansão do sistema capitalista, um investimento

⁴⁸*Ibid.*, p. 30.

considerado “sócio-econômico”⁴⁹. O financiamento do déficit orçamentário deveria ser pago, portanto, pelos beneficiados pelos gastos. Como toda a sociedade receberia as benesses, mesmo que cada setor em seu tempo mais adequado (uns imediatamente e outros somente em gerações futuras), a classe empresarial não manifestou intenção ou boa vontade em arcar com este ônus.

O financiamento do déficit através de empréstimos compulsórios (700 bilhões de cruzeiros) deverá trazer dificuldades financeiras para as empresas, principalmente na atual conjuntura inflacionária, em que a necessidade de capital, para atender ao giro dos negócios, é muito grande⁵⁰.

O controle da política cambial deveria beneficiar a produção. O fim de subsídios concedidos na administração de João Goulart a itens para satisfação de necessidades básicas e imediatas da população impulsionaria, segundo o autor, o desenvolvimento desses setores no mercado interno, mesmo que não fossem suficientemente competentes para atender à demanda imediatamente.

Neste caso, o impasse também alcançava os grupos sociais economicamente favorecidos pelo sistema capitalista em expansão no Brasil. O projeto anterior ao golpe, do complexo ESG/Ipes/Ibad, concebia o Brasil como uma nação proeminente, mas integrada ao bloco capitalista ocidental. Essas medidas de proteção ao desenvolvimento industrial poderiam parecer um contra-senso, isolando o capital nacional do transnacional. Contudo, elas também incentivaram o investimento estrangeiro no País, o que, na prática, aumentaria a presença de capital internacional, mas com uma blindagem governamental para conferir segurança à dinâmica de acúmulo e concentração. A extradição de divisas pôde ser mantida intacta com a revogação da Lei de Remessa de Lucros.

⁴⁹*Ibid.*, p. 30.

⁵⁰*Ibid.*, p. 30.

Percebe-se que a estratégia que contava com a simpatia do meio empresarial consistiu, num primeiro momento, em comerciar no mercado externo em detrimento do consumo interno para acumular capital. A industrialização e a atualização tecnológica do parque dependiam da importação de equipamentos e, em muitos casos, matérias-primas especiais. Para compensar o déficit natural da balança de pagamentos, foi necessário exportar insumos básicos, como café, cacau, açúcar, algodão e minérios, principalmente, minério de ferro e manganês⁵¹.

Em 1964, foi formado um grupo de trabalho para sugerir ao governo medidas para incentivar as exportações. A sugestão foi para o governo reduzir taxas e sobretaxas sobre produtos exportados, negociar custos de frete com companhias estrangeiras, isenção de impostos a produtos manufaturados destinados à exportação e matérias-primas de sua composição e a criação de uma instituição para financiar a produção de produtos manufaturados destinados à venda no mercado externo⁵².

No discurso, o “bolo nacional” cresceria, mas a dinâmica social que promovia o acúmulo e a concentração não previa a distribuição por outros canais que não fosse a geração de empregos e a criação paulatina de um público consumidor. As medidas para incentivo das exportações fatalmente beneficiariam (e de fato beneficiaram) companhias transnacionais com filial no Brasil, atraídas para se instalarem no País seguindo a tendência da divisão internacional do trabalho que

⁵¹ **O que fazer para exportar mais.** *Máquinas e Metais*, p. 75-80, out. 1964.

⁵² Apesar da cobiça do empresariado brasileiro pelas exportações, até os principais sujeitos da grande indústria não tinham tanta experiência nas negociações e nos trâmites com as vendas externas. Em setembro de 1964, empresários de diversos segmentos e representantes de multinacionais realizaram uma rodada de debates sobre o tema e concluíram que não era “tão difícil exportar como se imaginava”. Nesta reunião havia representantes da Sociedade Técnica de Instalações Industriais, Carborundum, Mangels, Scania Vabis do Brasil, Motogear e United Shoe Machines do Brasil. **Cinco aulas de exportação.** *Máquinas e Metais*, p. 59, dez. 1964; **O que fazer para exportar mais.** *Máquinas e Metais*, p. 79, out. 1964.

se configurava no período, com a produção industrial menos complexa sendo transferida para países em que a mão-de-obra era mais barata⁵³.

A alemã Mercedes Benz, por exemplo, somente no mês de julho de 1964, exportou uma frota de ônibus fabricados no Brasil para o Uruguai, o que obviamente foi contabilizado como exportação “nacional”. A Ford Motors faturou, no mesmo mês, US\$ 72.894 com a exportação de autopeças fabricadas no Estado de São Paulo, vendidas para empresas nos Estados Unidos, país de origem da companhia⁵⁴.

Fica claro que, para os grupos sociais que pensavam o projeto de nação, o pleno desenvolvimento do sistema capitalista era a Nova Jerusalém em Terra, com alguns contratempos sociais no seu desenrolar. Uma citação de Henry Ford II, também na edição zero de *Máquinas e Metais*, foi utilizada para legitimar esse pensamento:

Henry Ford II declarou: ‘Se não tivemos empregos suficientes em nossa economia nos últimos anos, a razão não é o demasiado progresso tecnológico, mas o contrário: temos tido pouco progresso.’ E preconiza dois princípios: avanço técnico mais rápido e mais educação⁵⁵.

Com apenas um trecho de oito linhas em uma coluna na publicação original, alguns preceitos básicos são explicitados sobre o pensamento empresarial no período próximo ao golpe. A substituição do homem pela máquina não era considerada uma causa de instabilidade social. Pelo contrário, os seus benefícios seriam fatalmente sentidos pelas classes economicamente mais pobres, sendo apenas uma questão de tempo. Com o desenvolvimento tecnológico considerado

⁵³A difusão do conceito de vendas, importações, lucros e prejuízos do Brasil no mercado internacional são recorrentes nas publicações jornalísticas da época e mesmo após esse período. Nesse discurso, a nação é tratada como conjunto na construção e/ou manutenção de um sistema econômico de acúmulo e concentração de riquezas, dentro de um conceito simplista de Estado-Nacional nos leitores dessas publicações, que normalmente voltam suas atenções e aspirações para os países do núcleo orgânico do capitalismo, considerados modelos.

⁵⁴**Exportação.** *Máquinas e Metais*, p. 86, out. 1964

⁵⁵**Perfis.** *Máquinas e Metais*, p. 10, jul. 1964.

irreversível, os trabalhadores desqualificados para atuar neste novo panorama estariam fadados ao desemprego, mais por displicência própria do que por uma mudança social profunda. Ou seja, o desempregado se tornou culpado pelo próprio desemprego. Contudo, escassez de mão-de-obra qualificada poderia inflacionar o seu valor. Logo, a educação deveria ser voltada à formação de pessoal.

Empresários da grande indústria e sujeitos ligados à administração do governo perceberam essas premissas e atuaram em frentes para mascarar as diferenças sociais criadas pela dinâmica de acumulação e concentração. Foi intensificada a formação de associações de defesa e difusão de interesses patronais, com as quais pôde-se pressionar a administração do Estado para conduzir a economia do modo mais conveniente aos seus interesses. Estabeleceram-se normas de produção de acordo com modelos de países “desenvolvidos”, para homogeneizar setores inteiros. Também houve um trabalho de “doutrinação” do pequeno e médio empresariado para alinhá-los ideologicamente aos grandes empresários, investiram-se grandes valores na formação de mão-de-obra especializada e foram promovidos eventos de difusão e aperfeiçoamento tecnológico.

Embora a ação armada, a derrubada do Presidente João Goulart e o golpe de Estado de 1º de abril de 1964 tenham sido um movimento militar na execução, a atuação de grupos civis, organizados ou não, foi condição indispensável para que ele acontecesse e, como se diz em termos de estratégia de combate, os golpistas seguissem no aproveitamento do êxito.

A articulação de grupos civis hegemônicos não pode ser subestimada ou ignorada, pois as suas demandas foram, em grande parte, atendidas pelos administradores do Estado, muitas delas planejadas em conjunto com representantes de entidades intrinsecamente civis, formando, a partir de 1964, um bloco de poder híbrido, com o partido militar, tecnocratas e intelectuais orgânicos ocupando os principais postos de direção na sociedade política, e grupos poderosos economicamente estabelecendo hegemonia na sociedade civil.

Formou-se, com o golpe, um Estado cujas instâncias decisórias e de planejamento foram submetidas à administração de um *regime civil-militar*, em busca da construção de uma sociedade ideal, modernizada, industrializada, conservadora, com um Estado provedor, uma elite orgânica privilegiada pela dinâmica social e uma população disciplinada, fornecedora de mão-de-obra abundante e qualificada.

Capítulo 2 – Organização do setor metalmeccânico durante o *regime civil-militar*: cooptação de militares, associativismo, formação de pessoal e regulação da produção

No regime *civil-militar*, as classes patronais se organizaram em grupos legalmente constituídos para obter posições vantajosas nas relações com o governo, zelar pela formação de mão-de-obra qualificada e buscar recursos (financeiros e tecnológicos) para aumentar o volume do seu capital acumulado.

Especificamente no setor metalmeccânico, algumas demandas foram bastante influentes no desenrolar e no crepúsculo do regime *civil-militar*, entre os quais se destacaram o associativismo da classe patronal, a cooptação de militares com cargos de confiança em empresas civis, a formação de mão-de-obra especializada, o aprofundamento da cooptação da ciência pela técnica e a regulação normativa da indústria.

A doutrinação ideológica e a difusão de padrões entre a classe empresarial, inclusive a grupos com pouco poder econômico (pequenas e micro empresas) se deu basicamente por duas vias: com publicações técnicas e a promoção ou participação em eventos técnicos ou de mercado. Na metalmeccânica, destacaram-se nesse aspecto a revista *Máquinas e Metais* e a Feira da Mecânica Nacional (FMN).

2.1 – Doutrinação ideológica e difusão de padrões de mercado

Uma das formas de atuação planejada pelos conspiradores de instituições como o Ipes e o Ibad foi justamente a doutrinação ideológica do empresariado, grupo social que, segundo os institutos, era formado, em sua maior parte, por indivíduos que não tinham uma consciência

política definida (DREIFUSS, 1981, *passim*). Com um segmento rentável e inexplorado no mercado editorial à sua frente e uma relação de apoio mútuo com os setores inicialmente golpistas e, depois de 1964, governistas, a Editora Abril, especializada em publicações voltadas às classes altas e médias, sem segmentação por especialidades de ofício, decidiu, por intermédio de seu proprietário e fundador Victor Civita, produzir revistas técnicas voltadas a empresários, tecnocratas, engenheiros e técnicos ligados a setores da economia considerados estratégicos.

Civita, embora não tenha sido filiado ao Ipes, era um dos seus colaboradores. Em 1963, lançou *Transporte Moderno*, que abarcava assuntos ligados ao transporte de cargas (especialmente rodoviário) e à fabricação e uso de veículos pesados (caminhões, tratores, composições ferroviárias etc.). Em 1964, lançou seu segundo título para leitores segmentados, a *Máquinas e Metais*, voltada ao público atuante em metalmecânica. Inicialmente, tratava com enfoque econômico e de mercado as áreas de extração de minérios, produção de ligas não-ferrosas e siderurgia. A revista aprofundava-se tecnicamente aos temas diretamente ligados à mecânica (processos de usinagem, corte de metais e construção de bens mecânicos) e a processos metalúrgicos de transformação, como a fundição de metais e forjamento.

A revista *Máquinas e Metais* teve uma edição-piloto publicada em julho de 1964, dirigida a uma lista de assinantes formada por cerca de 20.000 leitores, atuantes em 7.000 empresas. Basicamente, eram diretores e executivos (o banco de dados da Editora Abril contava com aproximadamente 10.000 empresas do segmento).

O próprio Victor Civita cuidou da publicação no início e Renato Rovegno, como diretor do título, assumiu a direção da redação. Os demais cargos da equipe de produção editorial foram ocupados por, além de alguns jornalistas, técnicos e engenheiros ligados a empresas da área metalúrgica. Nos primeiros anos participaram da equipe de redatores e consultores Claude Machline (redator-chefe), Marco Antonio Rocha, João Werneck de Castro, Edison Rodrigues

Chaves, Múcio Porphyrio Ferreira, Roberto Muylaert (engenheiro, que passou a colaborador a partir da edição nº 4) e Sergio Noronha (sucursal do Rio de Janeiro). Os engenheiros Ernesto Klotzel e Ernst Muhr foram colaboradores nos primeiros meses de 1964.

Em cinco edições, a equipe de redatores foi reduzida e a de colaboradores, aumentada. Na 6ª edição (março de 1965), Alexander C. Augsburg assumiu o cargo de diretor de redação. Edison Rodrigues Chaves passou a colaborador em abril de 1965, mês em que o engenheiro Ricardo Cullman passou a fazer parte da equipe de redatores (assumiu a função de redator-técnico em dezembro de 1965), além de Carlos Genovesi. Em setembro de 1965, J. Lima Santana Filho assumiu o cargo de secretário de produção, uma espécie de pauteiro, e Joaquim Marcondes Neto se uniu à equipe de redatores. Em 1968, a equipe de redatores contava com apenas duas pessoas (Bernardo Kucinski e David de Moraes), um colaborador (Ernst Muhr) e o secretário de produção. O corpo diretivo inchava-se com o passar dos anos, enquanto na redação e no departamento comercial iniciou-se um processo de acúmulo de funções.

Esta revista foi de grande importância para a empresa nos primeiros anos do *regime civil-militar*, já que tratava de quase todos os produtos e bens mecânicos de capital, dando origem, em 1972, à revista *Eletricidade Moderna*, publicação que, além do uso de equipamentos elétricos industriais, abordava geração e distribuição de energia elétrica, assim como alguns temas ligados a sistemas de informática e telecomunicações.

No final da década de 1960 e início da seguinte, a Abril também lançou mais alguns títulos segmentados. Na área industrial foram *Química e Derivados* (indústria química e petroquímica) e *Plásticos e Borracha* (segmento da petroquímica relacionado à obtenção de resinas e transformação desta matéria-prima sintética em bens). No setor de serviços, a Abril lançou *Oficina* e *O Carreteiro*. Também elaborava edições especiais anuais: *Os Melhores e*

Maiores, Projeto e Brazilian Trends, além de livros voltados a executivos e, posteriormente, organização de seminários para aperfeiçoamento profissional de dirigentes empresariais⁵⁶.

As publicações segmentadas formaram o Grupo Técnico da Editora Abril, uma divisão que utilizava toda estrutura e valia-se do prestígio comercial da empresa, editando veículos com tiragem máxima de 20 mil exemplares, distribuídos a uma lista de assinantes, gratuitamente, formada por diretores, proprietários, engenheiros e técnicos de suas respectivas áreas.

Contudo, além da doutrinação ideológica do empresariado e, obviamente, auferir lucros, as tensões e disputas por hegemonias dentro do bloco de poder que se conduziram durante o regime levaram a Abril a lançar a revista *Veja* em abril de 1968, voltada ao público não-segmentado. Como utilizavam uma linguagem extremamente tecnicista, as publicações especializadas da Abril passaram a trazer o encarte Exame em 1967, no qual se procurava analisar de forma mais abrangente e em linguagem mais simples a política e a economia.

Este encarte teve ampla penetração entre os dirigentes empresariais de todos os setores cobertos pelas revistas segmentadas. A Exame era produzida por Ítalo Molina e o secretário de redação era Matias M. Molina. Abordava economia, finanças e administração de indústrias, voltada aos executivos das empresas, especialmente as grandes. Em 1969, o conteúdo da Exame passou a ocupar espaço nas chamadas de capa das publicações técnicas e, em janeiro de 1970, passou a ser uma revista dirigida, de 64 páginas, encartada nos primeiros cadernos das publicações técnicas. Nesta nova fase fizeram parte das redações:

- *Máquinas e Metais*: engenheira Ana Lúcia Berenhauser, Mário Alberto de Almeida, Matias M. Molina, Walter Clemente de Oliveira e Isaac Lomaski;

⁵⁶CIVITA, Victor. **Uma nova editora**. *Máquinas e Metais*, editorial, p. 3, out. 1975.

- *Exame*: Amadeu Gonçalves Dias Jr., Glauco de Carvalho, Arlindo Mungiolli, e Celso Ming, na redação, e Aldo Pereira, Aloysio Biondi, Antonio Paoli, Demócrito Moura, Lucília Atas, Michele Iaccoca, Noemi Silva Rivbeiro, Paulo Cangusso e Zivaldo, como equipe de colaboradores.

Em março de 1971, a *Exame* foi lançada como uma publicação separada das revistas segmentadas, com uma tiragem de 75.000 exemplares, mas ainda parte do Grupo Técnico da Abril. *Máquinas e Metais*, nessa nova fase, tinha a redação formada pelos jornalistas David de Moraes (redator-chefe), Mário Alberto de Almeida e Walter Clemente de Oliveira (redatores), além dos engenheiros e colaboradores Ernst Muhr e Isaac Lomaski.

Os cargos diretivos da Abril estavam ocupados por Roberto Muylaert (diretor do Grupo Técnico), Matias M. Molina (redator-chefe do Grupo Técnico), Victor Civita (diretor e editor), Edgard de Silvio Faria, Giordano Rossi, Richard Civita e Roberto Civita (diretores) e Luis Carta (diretor editorial). O conselho editorial da empresa era formado por Edgard Silvio de Faria, Hernani Donato, Luis Carta, Mino Carta, Odylo Costa Filho, Pompeu de Souza, Roberto Civita e Victor Civita.

Nesta fase, as revistas técnicas publicavam listas e contatos de empresas de diversas especialidades nos segmentos em que atuavam, como empresas fornecedoras de equipamentos, fundições, ferramentarias etc. Assim, uma equipe de pesquisa e levantamento dessas informações também fez parte da produção editorial, apesar de ser um trabalho mais burocrático do que de apuração, análise e síntese.

No final de 1972, *Máquinas e Metais* dava sinal de enfraquecimento comercial, tanto que as edições de janeiro e fevereiro de 1973 foram publicadas como um único número. Nesta primeira metade da década de 1970, a publicação tinha um perfil diferente, com mais notícias de

mercado e uma quantidade menor de artigos técnicos. Mesmo com um aparente declínio deste tipo de publicação, em 1972 a Abril lançou a revista *Eletricidade Moderna*, derivada de *Máquinas e Metais*. Como este segmento era foco das atenções do governo na época, atingir o seu público pode ser considerado uma boa justificativa para o investimento nos tempos em que as publicações segmentadas acenavam para o declínio na estrutura da empresa.

Em 1975 a família Civita iniciou o processo de desmembramento e venda do seu Grupo Técnico. No mesmo ano, a editora separou o Grupo da sua estrutura principal e criou uma nova empresa, a Abril Tec, constituída pelas revistas *Máquinas e Metais*, *Transporte Moderno*, *Química e Derivados*, *Eletricidade Moderna*, *Plásticos e Embalagens* (nova denominação da *Plásticos e Borrachas*) e *Exame*. A Abril também concentrou neste núcleo as publicações de uma pequena companhia adquirida no mesmo ano, chamada Publicações Executivas Brasileiras (PEB) e que editava a revista *Expansão* (da área de finanças e negócios), um boletim semanal chamado *Análise e Business Trends*, um anuário em inglês e português sobre a economia brasileira (*Anuário Análise*) e a enciclopédia Biblioteca Harvard de Administração de Empresas.

A *Expansão* tornou-se um encarte da revista *Exame*, a partir de então, com periodicidade quinzenal. Ademais, as listas de assinantes de ambas editoras (Abril Tec e PEB) foram consolidadas, o que aumentou o alcance de *Exame*. Tal reestruturação foi incentivada por basicamente dois motivos: o primeiro deles foi o enfraquecimento em eficácia dos veículos técnicos em servirem como instrumento de difusão ideológica entre os empresários, papel que estava sendo bem cumprido por *Veja* e *Exame*. A segunda motivação foi fazer com que essas revistas aperfeiçoassem a sua administração, uma vez que a improbidade possibilitada pela falta de fiscalização interna na Abril levou alguns gestores da divisão de publicações segmentadas a realizarem gastos extravagantes. Ademais, a renovação do parque gráfico da empresa tornou deficitária a impressão de revistas com tiragem relativamente baixa.

Um ano depois, a Abril decidiu reincorporar a *Exame* à sua estrutura principal. A empresa entrou em um acordo com os funcionários da Abril Tec, os quais, divididos em alguns grupos, tornaram-se proprietários dos títulos em que trabalhavam. *Transporte Moderno*, *Máquinas e Metais* e *Eletricidade Moderna* formaram três empresas distintas (TM Ltda, MM Editora Ltda. e SGS Editora Ltda., respectivamente), mas que compartilhavam estrutura administrativa e instalações na Rua Caiowaá, bairro do Sumaré, em São Paulo, para redução de custos. Esta estrutura conjunta foi batizada de Grupo Técnico Assessoria e Serviços Jornalísticos.

Os funcionários que assumiram os títulos não pagaram por eles, mas se tornaram responsáveis por todos os seus trâmites, manutenção e tiveram que conceder, por alguns anos, espaço publicitário gratuito para divulgação de publicações da Abril. Entretanto, também utilizaram alguns recursos da antiga dona, como os serviços do laboratório fotográfico.

O primeiro e mais árduo trabalho realizado pelos novos proprietários foi convencer leitores e anunciantes de que as publicações continuariam a valer a pena, mesmo sem a chancela da Editora Abril. Nos meses que antecederam a passagem das revistas para os novos proprietários, os editores do grupo técnico distribuíram uma carta a leitores e anunciantes, para iniciar este trabalho de convencimento (anexo VI).

(...)

Podem os leitores e anunciantes ficar certos de que meios não faltarão para que *Máquinas e Metais*, *Transporte Moderno* e *Eletricidade Moderna* continuem a funcionar e a melhorar cada vez mais os seus níveis de informações e de prestação de serviços. Os jornalistas e publicitários que assumem o comando da operação estão amparados pela tradição e prestígio de revistas consolidadas definitivamente no mercado, dispõem do know-how acumulado por mais de dez anos de formação permanente e contam com o rico acervo dos arquivos cedidos pela Editora Abril, onde se atualizam dia-a-dia as mais completas listagens de nomes de empresas, técnicos e empresários e os melhores estudos e pesquisas de mercado.

Dentro da sua área selecionada de circulação, assim, as três revistas não têm concorrência. Mesmo porque seus leitores e anunciantes são bastante inteligentes para avaliar e distinguir a diferença de alcance e eficiência que existe entre as revistas genéricas e as revistas de mercado específico e definido. O que comprovam, aliás, as inúmeras manifestações de apoio e solidariedade recebidas neste primeiro mês de atividade das três novas editoras.

Os Editores

Até esta mudança, as revistas técnicas da Abril representaram um grupo economicamente favorecido pelo poder centralizado no governo federal. Com a venda e o conseqüente desmembramento em pequenas empresas, *Veja* e *Exame* cumpriam esse papel na Abril, enquanto as publicações segmentadas passaram, cada uma com seus novos donos, a representar setores específicos da economia de produção capitalista.

A redação de *Máquinas e Metais* neste momento foi formada por João Lima Sant'Anna Filho, Minas Kuyumjian Neto, Maria Cristina R. de Carvalho, Sérgio Camargo Guimarães e Ariverson Feltrin. Como colaboradores atuavam Rejane Baeta, Rubens Zaidan, Maria da Conceição Lemes, Antonio Luiz Cunha Geremias, José M. Furtado e Isaac Lomaski.

As três companhias que compartilhavam a estrutura do novo Grupo Técnico passaram por diversas reestruturações durante as décadas de 1970, 1980 e 1990. *Transporte Moderno* deixou a rua Caiowaá, enquanto as editoras MM e SGS se fundiram no final da década de 1970 e começo da seguinte. Nesse ínterim, alguns dos muitos proprietários fizeram acordos e saíram dessas companhias, restando três remanescentes da Abril Tec e da SGS (Edgard Lureano da Cunha Jr., José Roberto Gonçalves e José Rubens Alves de Souza) como sócios e diretores da então Editora MM, casa publicadora das revistas *Eletricidade Moderna* e *Máquinas e Metais*.

Desde a saída da Abril, *Máquinas e Metais* foi uma cópia com algumas poucas modificações do que se fazia na sua antiga casa publicadora. Para melhorar o desempenho comercial, já que o modelo herdado da Abril não dava o retorno esperado, a direção da empresa modificou algumas seções, publicando cadernos especiais e encartes sobre soldagem, fundição e manutenção. Em 1985, o seu perfil editorial foi reformulado e a publicação se tornou ainda mais tecnicista, em uma mudança de estratégia para tentar manter a empresa comercialmente saudável.

Em 1991, a editora MM deixou de publicar as revistas *Máquinas e Metais* e *Eletricidade Moderna*, que passaram para a Editora Aranda. Na verdade, mais uma reestruturação motivada

por questões administrativas. Ainda neste ano, começou o desmembramento das duas publicações, numa estratégia comercial para aprofundar os temas técnicos em subsegmentos da metalmeccânica. De *Máquinas e Metais* derivaram *Fundição e Serviços* (1991), antes publicada como edição especial de *Máquinas e Metais* nos meses de janeiro, seguida por *Plástico Industrial* (1998) e *Corte e Conformação de Metais*, em 2004, legando à antiga revista de todo segmento metalmeccânico apenas os temas ligados à usinagem de metais.

Em 2001, a Aranda lançou *Redes, Telecomunicações e Instalações*, derivada de *Eletricidade Moderna*, e, em 2006, *Hydro*, cobrindo as atividades de coleta, distribuição, uso e tratamento de água, assim como a coleta, deposição e tratamento de esgotos, um segmento novo para a empresa.

Durante o período em que pertenceu à Abril, *Máquinas e Metais* foi instrumento de divulgação de valores fortemente marcados pelos ideais de modernização compartilhados pelos grupos hegemônicos industriais brasileiros. Ela foi eficiente nesse sentido até a sua direção ser mudada, e, conseqüentemente, os seus objetivos tomarem outros rumos.

Em 1964, a publicação foi influente no debate de políticas governamentais para benefício da indústria, divulgação de líderes empresarias, regulamentação (legal ou não) da produção industrial e a ampla cobertura de eventos de mercado e/ou divulgação tecnológica, como congressos e exposições de equipamento.

As feiras de mercado chegaram com força ao País em 1959, quando foi organizada a primeira Feira da Mecânica Nacional, no pavilhão do Parque do Ibirapuera, em São Paulo. O modelo do evento foi a Feira Industrial de Hannover, realizada na Alemanha Ocidental desde o final da 2ª Guerra Mundial.

A Feira da Mecânica Nacional abrigou empresas de todos os ramos da indústria, desde fornecedores de instrumentos de medição a fabricantes de parafusos, passando por máquinas,

equipamentos e matéria-prima. Organizada pela Alcântara Machado, empresa de propriedade de Caio de Alcântara Machado, que se especializou na organização desse tipo de evento e com ampla penetração entre empresários e governo, a FMN deu vultoso retorno financeiro a expositores e organizadores.

Tal sucesso comercial motivou a derivação em outras feiras nascidas de exposições secundárias no interior da FMN, como a Feira Internacional da Indústria Eletroeletrônica (FIEE), Feira Internacional de Máquinas-Ferramenta (Feimafe), a Feira Brasileira da Indústria do Plástico (BrasilPlast) e a Feira Internacional de Refrigeração, Ar Condicionado, Ventilação, Aquecimento e Tratamento do Ar (Febrava). Com a proliferação de feiras em São Paulo, aliada à ação de grupos empresariais e do próprio Caio de Alcântara Machado, a prefeitura do município construiu o Pavilhão de Exposições do Anhembi, inaugurado em 1972, e mantido pelo erário da cidade.

As exposições em São Paulo tornaram-se o centro de difusão tecnológica na América do Sul, ampliando a hegemonia dos grupos industriais locais sobre outras regiões do Brasil e países da América Latina. Nesses eventos, mediam-se o nível tecnológico local e foram feitos incontáveis acordos, sejam financeiros ou de articulação nas associações setoriais das classes patronais.

2.2 – As associações patronais como foro de defesa de interesses setoriais

A articulação entre líderes industriais para defesa de interesses políticos e econômicos não nasceu após 1964. Esses grupos constituíram entidades legalmente reconhecidas e de livre ação

durante a maior parte do século XX, sendo, inclusive, participantes dos diversos golpes e tentativas de golpes ocorridas desde 1930.

Sua ação primou pela expansão do capitalismo, acumulação de capital e concentração de renda, tratadas, normalmente, como defesa dos “interesses da nação”. Em que pese as tensões presentes no interior dos grupos empresariais, a lógica sócio-econômica e o ritmo de industrialização, em quase nenhum momento, especialmente depois do Estado Novo, mostrou-se decadente.

Durante praticamente toda a segunda metade do século XX, cresceram tanto a atividade industrial como o seu capital fixo instalado, formado, basicamente, por máquinas de transformação, equipamentos complementares de produção e transporte e instalações industriais. O gráfico da figura 2.1 mostra que o capital fixo (construções, máquinas e equipamentos) manteve alta constante e ininterrupta desde 1950.

Figura 2.1 – Estoque bruto de capital fixo no Brasil entre 1950 e 1989⁵⁷

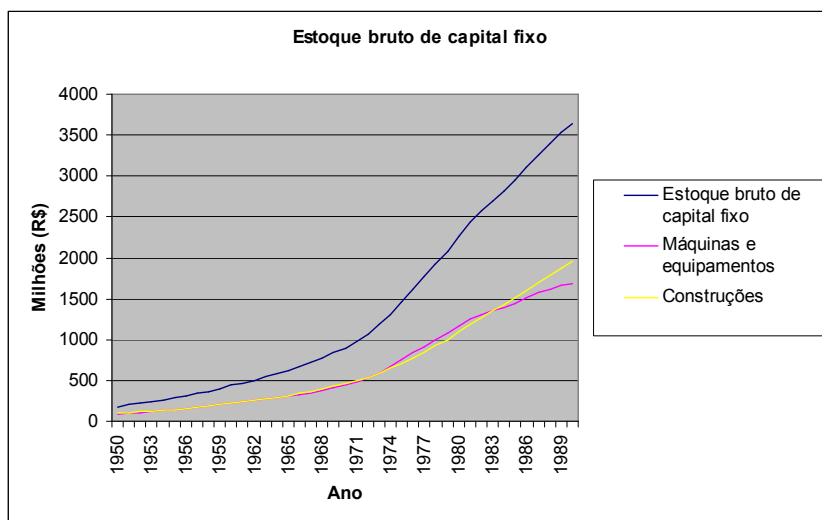

⁵⁷ Estoque a preços estimados em reais, cotação de 2000. Dados obtidos no IpeaData. Disponível em: <<http://www.ipeadata.gov.br>>. Acesso em: 17 jul. 2007.

Além da quantidade de equipamento em uso, resultando na mecanização da produção em diversos setores, a curva da figura relativa a edificações de prédios para atividades de produção teve uma alta acelerada no mesmo período, condizente com o ritmo de industrialização. Os números de cada ano estão na tabela 2.1.

Tabela 2.1 – Estoque de capital fixo entre 1950 e 1989⁵⁸

Período	Estoque bruto	Máquinas e equipamentos	Construções
1950	176,54	81,73	94,81
1951	197,99	94,84	103,15
1952	221,03	108,9	112,14
1953	242,05	118,63	123,42
1954	264,57	131,18	133,39
1955	285,85	142,37	143,48
1956	309,59	153,58	156,01
1957	337,4	167,74	169,66
1958	367,43	180,84	186,59
1959	402,78	197,86	204,92
1960	438,77	215,43	223,34
1961	468,98	231,96	237,02
1962	504,87	250,1	254,77
1963	543,68	269,63	274,05
1964	581,32	287,61	293,71
1965	622,28	306,08	316,2
1966	668,99	329,01	339,98
1967	712,82	347,7	365,12
1968	770,23	374,87	395,36
1969	833,25	404,9	428,35
1970	900,22	439,41	460,81
1971	976,68	479,36	497,32
1972	1.066,83	526,69	540,14
1973	1.183,08	590,85	592,23
1974	1.313,21	664,81	648,4
1975	1.458,38	749,5	708,88
1976	1.614,14	838,5	775,64

⁵⁸ Preços estimados em reais, cotação de 2000, pelo método de estoque perpétuo, com idade média suposta de máquinas e equipamentos de 20 anos. Disponível em: <<http://www.ipeadata.gov.br>>. Acesso em: 17 jul. 2007.

1977	1.763,84	916,51	847,33
1978	1.922,01	998,17	923,84
1979	2.082,97	1.080,48	1.002,49
1980	2.269,91	1.174,35	1.095,56
1981	2.432,68	1.246,56	1.186,12
1982	2.582,68	1.305,81	1.276,89
1983	2.703,01	1.348,06	1.354,95
1984	2.822,86	1.392,29	1.430,57
1985	2.953,89	1.444,43	1.509,46
1986	3.112,68	1.511,93	1.600,75
1987	3.266,88	1.574,63	1.692,25
1988	3.402,72	1.621,94	1.780,78
1989	3.536,86	1.664,28	1.872,58
1990	3.644,69	1.690,38	1.954,31

Como mostra a figura 2.2, as construções residenciais foram edificadas em quantidades grotescamente menores, sendo que a curva relativa aos seus valores apresenta tendência de subida bem mais comedida do que a relativa às edificações de prédios voltados à atividade capitalista, seja de produção ou prestação de serviços. Com esses números, pode-se afirmar, sem embargos, que a prioridade do Estado foi o estabelecimento de uma conjuntura econômica que favorecesse o acúmulo de capital em detrimento do atendimento às necessidades básicas da população.

Figura 2.2 – Estoque de capital em construções no Brasil entre 1950 e 1990⁵⁹

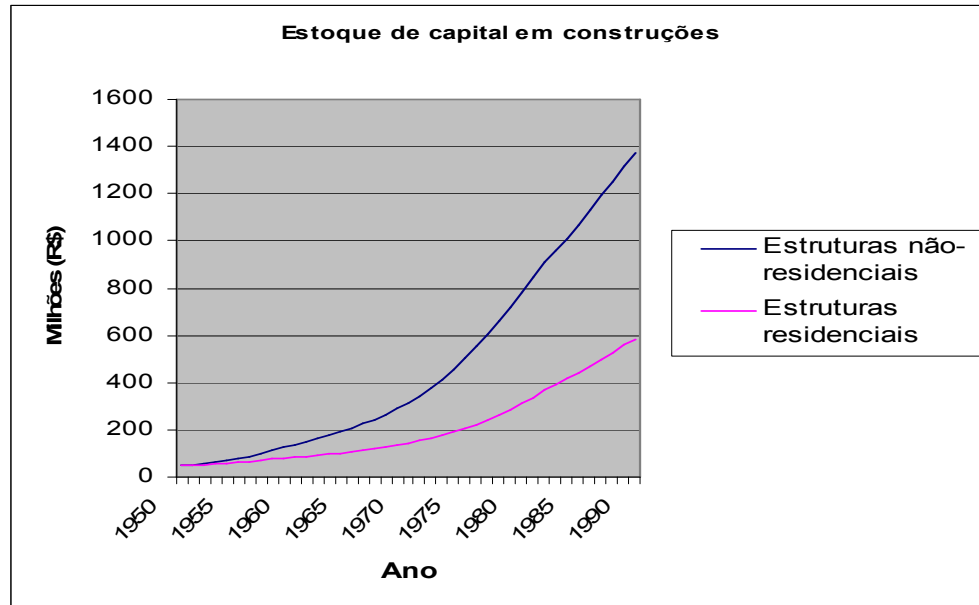

A despeito da maior quantidade de construções não-residenciais, a população urbana cresceu quase dez vezes no mesmo período e concentrou-se nas áreas urbanas (tabela 2.2), formando aglomerados populacionais ideais para montar um exército de reserva para a mão-de-obra industrial (OLIVEIRA, 2004, *passim*). Como consequência, mantiveram-se baixos os níveis salariais. Em menos de um século, a sociedade brasileira passou, em processo artificialmente acelerado, de uma matriz agrária-exportadora para o industrialismo, de modo induzido, planejado e arbitrário.

⁵⁹Estoque a preços estimados em reais, cotação de 2000. Dados obtidos no IpeaData. Disponível em: <<http://www.ipeadata.gov.br>>. Acesso em: 17 jul. 2007.

Tabela 2.2 – População urbana e rural no Brasil (1940-1991)⁶⁰

	Rural	Urbana	Total
1940	28.356.133	12.880.182	41.236.315
1950	33.161.506	18.782.881	51.944.387
1960	38.767.423	31.303.034	70.070.457
1970	41.054.053	52.084.984	93.139.037
1980	38.566.297	80.436.409	119.002.706
1991	36.041.633	110.875.824	146.917.457

A expansão e a consolidação da atividade industrial como matriz e prioridade caracterizaram a economia brasileira a partir da segunda metade do século XX como industrialista. A empresa privada, preferencialmente urbana, fortaleceu-se como *loco* da acumulação e detentora de grande poder de negociação no Estado.

Com a implantação do regime civil-militar, a sociedade política se reorganizou para conduzir o “desenvolvimento com segurança”. Ações autoritárias, expurgos nas instâncias do governo e rígido controle configuraram esse setor do Estado Brasileiro. Para a correlação de forças com as classes empresariais, no *regime civil-militar*, a sociedade política, em nível federal, organizou-se com um aparelho de controle social baseado no monopólio da violência, legitimidade imposta e eleições fortemente dirigidas e a opressão e/ou controle dos poderes legislativo e judiciário. Esta conjuntura é ilustrada na figura 2.3.

⁶⁰ Censo demográfico de 2001. IBGE. Estatísticas do Brasil – Século XX. Disponível em: <<http://www.ibge.gov.br>>. Acesso em: 19 set. 2006.

Figura 2.3 – Sociedade política para correlação de forças com as classes empresariais durante regime civil-militar⁶¹

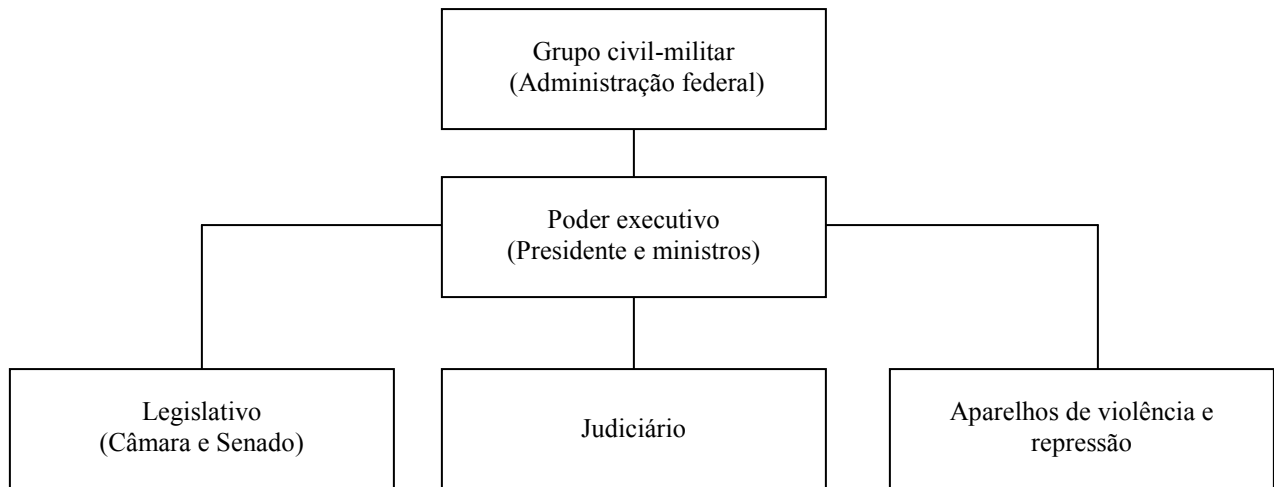

Na sociedade civil, os grupos de maior poder econômico e penetração na sociedade política obtiveram condições favoráveis à sua organização. Essa não foi, contudo, uma característica exclusiva do *regime civil-militar*. Neste período, tais grupos se reorganizaram e fortaleceram-se, mas as condições se forjaram décadas antes.

A legislação trabalhista e a prática das relações de emprego nos moldes industrialistas, implantadas e difundidas inicialmente durante a primeira administração Vargas, transformaram os sindicatos, tanto de empregados quanto de empregadores, em foros oficiais para discussão e negociação de demandas empregatícias de classe. Mais do que conferir um ambiente de aparente contenção das tensões sociais entre e interclasses, esta configuração legalizada também serviu como blindagem para empresários, que relegaram aos seus sindicatos a responsabilidade pelas

⁶¹ Baseado em: ALVES, 2005, *op. Cit.*, passim.

condições de trabalho, afastando dos domínios de suas corporações a responsabilidade pela negociação de demandas.

Por outro lado, os sindicatos também serviram de base para a organização de associações de classes, desta feita, como foro patronal para negociação com os diversos escalões e poderes constitucionais do Estado. Com um notório e grande poder de negociação, empresários industriais estabeleceram na sociedade civil entidades que reforçavam a ressonância da imagem quase messiânica e de benevolência do líder e capitão da sociedade. Perante a sociedade política, além de messiânicos, foram consolidados como detentores do poder econômico e únicos atores sociais competentes para administrá-lo.

Em 1939, havia no Brasil 1.141 sindicatos patronais, 12 uniões e 10 federações. De empregados, eram 1.206 sindicatos, 12 uniões e 10 federações⁶². Até esta década, a emergência do setor industrial no estabelecimento de hegemonia no Estado Brasileiro fortaleceu as Federações das Indústrias dos Estados e as associações patronais, representantes da incipiente indústria brasileira como um todo homogêneo ou em grandes blocos de segmentos diversos.

Na segunda metade do século XX, e principalmente com a implantação do *regime civil-militar*, as associações empresariais ligadas à indústria de metalmeccânica se proliferaram, com o objetivo de defender os interesses de seus segmentos específicos. Na área de metalurgia, em 1963 foi fundado o Instituto Brasileiro de Siderurgia (IBS), congregando as empresas privadas ou estatais especializadas na produção e tratamento de metais ferrosos, em especial o aço⁶³. Em 1970, foi fundado o Instituto do Chumbo e Zinco, posteriormente renomeado Instituto de Metais Não-Ferrosos, para atender o segmento dos produtores de, especialmente, chumbo, níquel e

⁶²Anuário Estatístico do Brasil 1939/40. Rio de Janeiro: IBGE, v. 5, 1941. Serviço de Estatística da Previdência e Trabalho. *Apud. Estatísticas do Brasil – Século XX*. Disponível em: <<http://www.ibge.gov.br>>. Acesso em: 19 set. 2006.

⁶³Disponível em: <<http://www.ibs.org.br>>. Acesso em: 19 set. 2006.

zinco⁶⁴. Embora pareça uma contraparte do IBS, este instituto representou fabricantes de metais importantes na produção de ligas de aço e outros metais nobres para a indústria metalmeccânica.

As companhias de montagem de máquinas também se organizaram em diversas associações. Em 1964, um grupo de empresários da área de engenharia e montagem industrial fundaram a Associação Brasileira de Engenharia Industrial (Abemi)⁶⁵. Na área de transformação, foi fundado em 1962 o Sindicato da Indústria de Artefatos de Metais Não-Ferrosos do Estado de São Paulo (Siamfesp), congregando apenas empresas deste segmento instaladas no município de São Paulo e passando a ter abrangência estadual somente em 1984⁶⁶. Também se organizaram nos anos que antecederam ou durante o *regime civil-militar*:

- Associação Brasileira de Fundição (Abifa), em 1969⁶⁷;
- Associação Brasileira do Alumínio (Abal), em 1970, formada por empresas produtoras de alumínio primário⁶⁸;
- Instituto Nacional dos Distribuidores de Aço (Inda), em 1970, representante de companhias ligadas à distribuição e ao pré-processamento de aço⁶⁹;
- Associação Brasileira de Construção Metálica (Abcem), em 1974⁷⁰.

⁶⁴Disponível em: <<http://www.icz.org.br>>. Acesso em: 19 set. 2006.

⁶⁵Disponível em: <<http://www.abemi.org.br>>. Acesso em: 19 set. 2006.

⁶⁶Disponível em: <<http://www.siamfesp.org.br>>. Acesso em: 19 set. 2006.

⁶⁷Disponível em: <<http://www.abifa.org.br>>. Acesso em: 19 set. 2006.

⁶⁸Alcan Alumínio do Brasil; Alcominas (atual Alcoa); Companhia Brasileira de Alumínio (CBA); Aisa Alumínio Ltda; Asa Alumínio AS (incorporada na década de 1980 pela Alcoa); Kaiser Alumínio do Brasil. Disponível em: <<http://www.abal.org.br>>. Acesso em: 28 set. 2006

⁶⁹Disponível em: <<http://www.inda.org.br>>. Acesso em: 28 set. 2006.

⁷⁰Esta associação nasceu congregando fabricantes de estruturas e coberturas metálicas de aço e empresas de galvanização a fogo, mas cresceu e adquiriu um caráter multi-segmentos. O seu quadro de sócios passou a incluir fabricantes de estruturas e coberturas metálicas, usinas siderúrgicas e distribuidores de aço, empresas de prestação de serviços de galvanização, fabricantes de tubos de aço, empresas de montagem industrial, escritórios de arquitetura e engenharia, prestadores de serviços de pintura, fabricantes de parafusos e acessórios para fixação e diversas associações e entidades de classe, com destaque para o IBS. Disponível em: <<http://www.abcem.org.br>>. Acesso em: 28 set. 2006.

Como instrumento de divulgação das classes patronais, *Máquinas e Metais* foi palanque de opiniões e demandas da maioria das associações. Além das citadas anteriormente, figuraram nas páginas da revista entre 1964 e 1978 outras entidades ligadas ao setor metalmeccânico fundadas ou fortalecidas com o *regime civil-militar*:

- Centro Brasileiro para o Fomento do Uso do Cobre (Cebraco), formada por transformadores de cobre e suas ligas e os fabricantes de artigos desse material;
- Associação Brasileira dos Fabricantes de Latas;
- Associação Brasileira de Transferência de Calor e Mecânica dos Fluidos;
- Associação Brasileira de Isolação Térmica (Abit);
- Associação Brasileira de Metais Não-Ferrosos (Abranfe);
- Associação Brasileira de Tecnologia Galvânica (ABT);

Com a organização em Federações, sindicatos, associações e institutos, os grupos dirigentes empresariais estabeleceram um aparelho de representatividade destinado a operar no campo de correlação de forças com os dirigentes e os aparelhos da sociedade política, assim como as entidades representantes de classes subordinadas.

Figura 2.4 – Aparelho de ação representativa na sociedade civil de grupos dirigentes empresariais

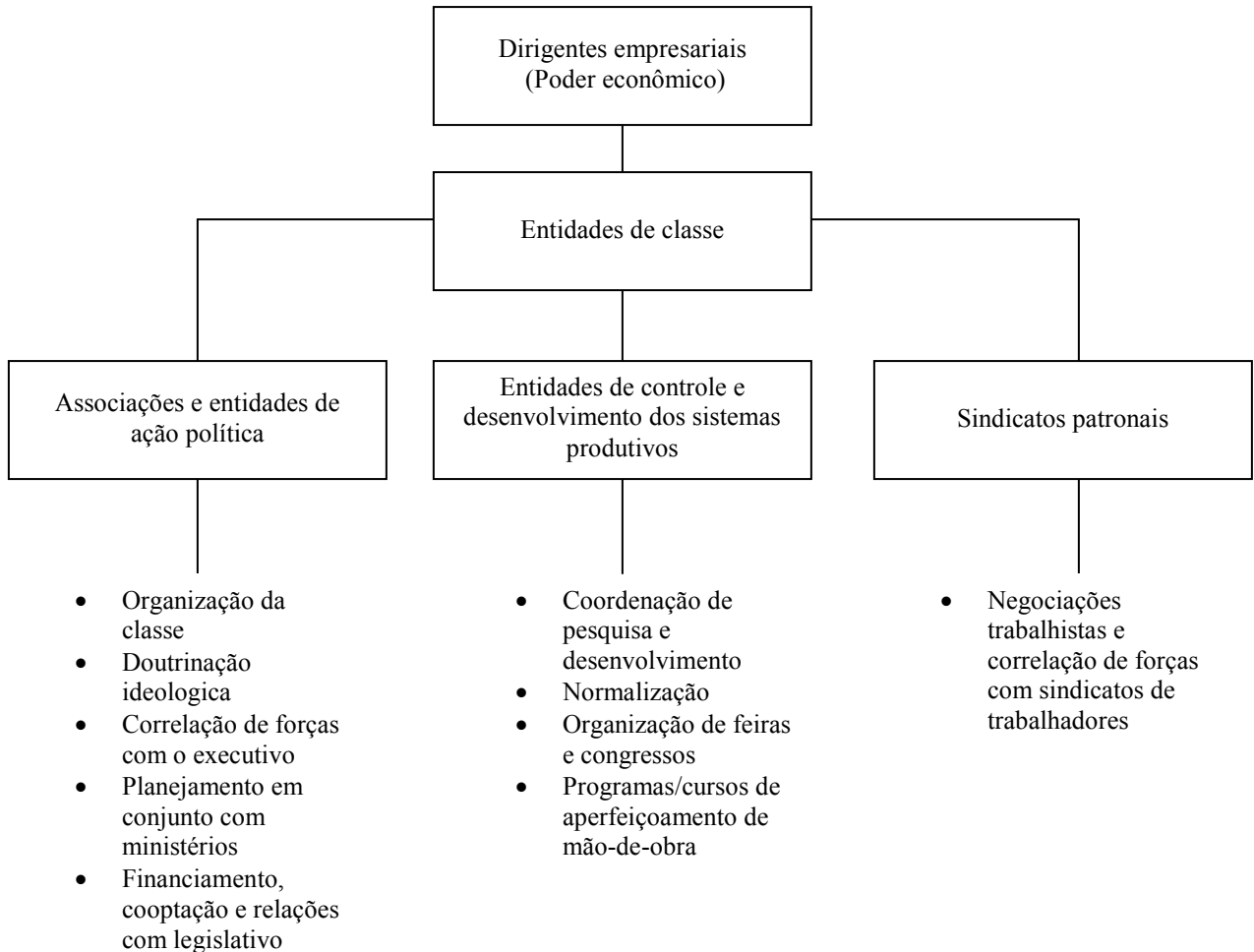

Essa divisão não significa, necessariamente, que houve entidades de natureza distintas entre os diversos segmentos da indústria metalmeccânica. Algumas instituições realizaram ação política, e/ou negociação com operários e/ou promoção de eventos e cursos de aperfeiçoamento técnico de pessoal.

Na metalmeccânica, mesmo com uma grande diversidade e alto número de associações, sindicatos e institutos, as entidades que tiveram maior poder na correlação de forças foram a

Associação Brasileira das Indústrias de Base (Abdib), a Associação Brasileira da Indústria de Máquinas e Equipamentos (Abimaq) e a Associação Brasileira de Metais (ABM).

A Abdib foi fundada em 1955, formada, principalmente, por fabricantes de equipamentos fornecidos para a Petrobras, que desde o seu início buscou se articular com empresas do setor privado visando, como definiu Almeida, uma “programação de compra que viabilizasse maior participação das empresas nacionais de bens de capital” (ALMEIDA, 1983, *op. Cit., passim*).

A entidade atuou mediante ministérios e outras instâncias de planejamento, com o objetivo de influenciar na destinação de investimentos do governo e favorecer a aplicação de recursos de diversas origens na viabilização de empreendimentos em infra-estrutura. O quadro de sócios formou-se com representantes de empresas estatais e privadas, fornecedoras ou consumidoras de sistemas de infra-estrutura, zelando pela concorrência com manutenção da ordem de acumulação e concentração e para atrair investimentos (inclusive externos).

A Abdib atuou nas áreas de geração e transmissão de energia elétrica; petróleo, gás e derivados; transporte; construção e engenharia civil; telecomunicações; indústrias de base (mineração, cimento, siderurgia, papel e celulose) e no setor de bens de capital⁷¹. A sua representatividade foi maior do que das associações menores. Alguns de seus diretores integraram as equipes de planejamento econômico dos governos pós-1964, como a Comissão de Desenvolvimento Industrial (CDI).

Em 1970, a Abdib mantinha uma equipe de membros atuando junto a órgãos do governo federal, como o CDI e o Banco Nacional de Desenvolvimento Econômico (BNDE), para

⁷¹Disponível em: <<http://www.abdib.org.br>>. Acesso em: 28 set. 2006.

umentar a oferta de financiamentos para o setor. Desde 1967, uma de suas atividades principais já vinha sendo a coordenação de exame de acordos em projetos de investimentos industriais⁷².

A atuação da entidade passou por três fases. A primeira foi de apoio técnico e mobilização dos associados, na formação de um grupo com poder de barganha suficiente para entrar na segunda fase, que foi de negociação com órgãos governamentais e empresas privadas para privilegiar, no mercado interno, a aquisição de máquinas e equipamentos de fabricação nacional. A terceira fase, iniciada no início da década de 1970, seria a de “consolidação” das indústrias brasileiras de base⁷³.

Com uma entidade já consolidada, a defesa dos interesses foi mais eficiente. Neste mesmo ano, o alto clero da Abdib elaborou uma série de sugestões, com caráter de reivindicações, apresentadas ao governo federal. A pressão e a campanha ideológica perante o empresariado do setor metalmeccânico se deu, obviamente, nas páginas de *Máquinas e Metais*.

Este grupo foi formado por Einer Kok (Máquinas Piratininga), Eckart Thon (Siemens do Brasil), Oleg Alveskog (Asea Elétrica), Haroldo de Carvalho (Barber-Greene do Brasil), Renato Prado (General Electric do Brasil), G. P. Kunze (Indústrias Mecânicas Jaraguá S.A.), H. J Pimentel Duarte da Fonseca (Companhia Industrial Santa Matilde), João Gustavo Haenel (Cia. Mecânica Pesada), Manoel da Costa Santos (Arno S.A.), Luiz Dumont Villares (Indústrias Villares), Giordano Romi (Indústrias Romi) e Cláudio Bordella (Bordela S.A. Indústrias Mecânicas).

Esses líderes setoriais analisaram a situação dos segmentos em que suas empresas atuavam. Detectaram problemas e soluções que, se não integralmente, foram atendidas em grande parte pelo governo federal, com medidas de protecionismo aos equipamentos de fabricação

⁷²*Máquinas e Metais*. **ABDIB: quinze anos depois, a definição do mercado**, p 108-109, maio 1970.

⁷³*Máquinas e Metais*, p. 120, maio 1970.

nacional, benefícios fiscais, facilidade em financiamentos, expansão do crédito, facilitação logística e legal para exportar equipamentos, flexibilização das leis trabalhistas para aumentar a taxa de exploração do trabalho e margens de lucro, investimento em mão-de-obra qualificada e condições que permitissem a cartelização da concorrência⁷⁴.

A associação também participou ativamente de debates sobre temas como conceito de equipamento com similar nacional (instrumento de conceito maleável ao longo dos anos e muito utilizado para protecionismo aos fabricantes instalados no Brasil) e privatização de estatais de base, especialmente a Companhia do Vale do Rio Doce, cujo capital foi aberto em 1975 após atuação de muitas associações. No governo Geisel, por exemplo, manteve relações íntimas com Comissão de Coordenação de Núcleos de Articulação com a Indústria (CCNAI)⁷⁵.

Com um perfil de aperfeiçoamento das forças produtivas, a Associação Brasileira de Metais foi fundada em 1940 e, posteriormente, renomeada como Associação Brasileira de Metalurgia e Materiais (ABM). Esta organização se dedicou ao intercâmbio técnico e científico para aperfeiçoamento de profissionais e empresas de mineração, metalurgia e mecânica, constituindo-se, de início, mais como um foro de discussão técnica do que de debate político-econômico⁷⁶.

Em 1943, durante a guerra na Europa, houve um intercâmbio técnico na área de metalurgia entre o governo dos Estados Unidos e a ABM. Vieram para o Brasil três metalurgistas estadunidenses (Allan Bates, chefe do Departamento de Pesquisas Metalúrgicas da Westinghouse Co., Robert Mehl, professor do Laboratório de Pesquisas Metalúrgicas do Carnegie Institute of Technology, e Arthur Philips, professor da Universidade de Yale), para atuar em pesquisa e

⁷⁴*Ibid.*, p. 120.

⁷⁵*Máquinas e Metais*, p. 3-10, nov. 1975.

⁷⁶Disponível em: <<http://www.abmbrasil.com.br>>. Acesso em: 19 set 2006.

desenvolvimento nesta área, formando um grupo no Instituto de Pesquisas Tecnológicas (IPT), no qual foi montada, inclusive, uma usina de metalurgia que se tornou, posteriormente, a Companhia Brasileira de Alumínio.

O intercâmbio de informações técnicas com os estadunidenses e a configuração política nacional propiciou a reorganização da associação para o desenvolvimento tecnológico na área de materiais em geral, ainda com forte enfoque em metais e suas ligas, com função de treinamento e divulgação de desenvolvimentos tecnológicos.

A ABM firmou-se com amplo auxílio do IPT, que manteve pessoal e instalações disponíveis em seu período inicial, especialmente nos 10 primeiros anos. Após uma década de tutela do IPT, a ABM se consolidou e começou a operar autonomamente, com a realização de congressos anuais, a divulgação de trabalhos técnico-científicos, a promoção de cursos de aperfeiçoamento e a edição de livros técnicos.

O quadro social da ABM se formou por sujeitos ligados à siderurgia, produção e transformação de não-ferrosos, como professores, estudantes, engenheiros, técnicos e dirigentes empresariais. Corporações, escolas de engenharia e institutos de tecnologia integravam o quadro social como “sócios coletivos”⁷⁷.

A Abdib consolidou-se com mais poder político, enquanto a ABM se voltava ao domínio de técnicas de produção industrial, transformação de matérias-primas e controle de tecnologias, concentrado em classes patronais, técnicos e tecnocratas ligados ao governo. Contudo, para o setor metalmeccânico, nenhuma entidade foi tão proeminente e foco de conflitos dentro da própria classe empresarial quanto a Associação Brasileira de Máquinas e Equipamentos (Abimaq).

⁷⁷Entrevista de Luís Dumont Villares, Presidente da ABM, em: **ABM: vinte anos de progresso na metalurgia brasileira**. *Máquinas e Metais*, p. 27-29, out. 1964.

Em 1937, foi fundado em São Paulo o Sindicato dos Construtores de Máquinas e Acessórios Textéis de São Paulo, para defender interesses de empresas fabricantes de equipamentos para o ramo têxtil da cidade. Nos anos seguintes, o sindicato começou a agregar indústrias de outros segmentos, passando a se denominar, em 1940, Sindicato da Indústria de Máquinas do Estado de São Paulo⁷⁸.

Em 1941, o sindicato se filiou à Fiesp, tornou-se influente na direção da federação e, em 1957, participou ativamente de negociações salariais com sindicatos dos metalúrgicos e elaborou um trabalho com a Carteira de Comércio Exterior do Banco do Brasil (Cacex) para sugerir ao Congresso Nacional uma lei para a incidência do imposto alfandegário sobre o valor dos equipamentos importados, em vez da legislação vigente, que incidia sobre o peso dos produtos, uma regra de evidente desvantagem a compradores de bens de capital.

A associação continuou com um tamanho relativamente modesto até a década de 1960, quando a expansão da indústria automobilística também causou o aumento do número de empresas fabricantes de bens de produção e seus componentes (máquinas-ferramenta, para transformação de plásticos, couro, material elétrico, fundição, tratamento térmico, pintura, movimentação de materiais e autopeças).

No governo Kubitschek, com a promulgação de uma lei que permitiu a importação de equipamentos usados, desde que não houvesse um “similar de produção nacional”, o Sindimaq fez pressão, passando a integrar a Comissão Política Aduaneira, e elaborou o conceito de similar nacional, cabendo ao Simesp determinar se o item importado tinha ou não correlato fabricado no Brasil.

⁷⁸ABREU, Cláudia Marques de. *História das Máquinas: Abimaq 70 anos*. Magma Editora Cultural, 2006, 167p.

Em 1958, Einer Kok, da Metalúrgica Piratininga, foi eleito presidente do Simesp, e conduziu a sua gestão para assegurar a maior participação possível da indústria nacional no mercado de máquinas. Em 1959, o Simesp co-organizou a primeira Feira Nacional da Mecânica.

O maior campo de atuação do Simesp foi, até este momento, o de fabricação de bens de capital e bens duráveis de consumo. Com uma abrangência muito grande para seus aparelhos e articulação interna insuficiente para atender aos interesses de todos os seus segmentos, a entidade sofreu um forte golpe com a fundação, em 1964, da Associação Brasileira das Indústrias de Máquinas-Ferramenta (Abimaf).

A nova associação foi fundada por representantes de empresas de grande poder econômico. O seu crescimento, certamente enfraqueceria o Simesp no campo de correlação de forças com o governo, prejudicando segmentos como a indústria têxtil, gráfica e de processamento de alimentos. Os fabricantes de máquinas poderiam estabelecer hegemonia, inclusive, sobre estes empresários e com autonomia legal, sem possibilidade de contestação interna na entidade de classe.

Da primeira diretoria da Abimaf fizeram parte Paulo Pascowitch (Lambreta do Brasil S.A. Indústrias Mecânicas), presidente; Estevan Faraoni (Indústrias Romi), 1º vice-presidente; Guilherme Eugênio Vidal (Promeca S.A. Indústria e Comércio), 2º vice-presidente; e Eduardo Jover, Evaristo da Cruz Limão e Aldo Pansiera⁷⁹.

Os objetivos da Abimaf eram congregar fabricantes de máquinas-ferramenta estabelecidos no Brasil, independentemente de serem filiais de companhias transnacionais; correlação de forças junto à sociedade política, participar do planejamento governamental; aproximar-se a associações correspondentes de outros países da América Latina; articular-se com outras associações,

⁷⁹*Máquinas e Metais*, p. 12, jul. 1964.

federações e sindicatos da indústria; e participar da elaboração de normas e padrões de produção em território nacional⁸⁰.

O Simesp vinha se organizando internamente em “câmaras setoriais”, para atender de forma mais específica a demanda de seus membros, oriundos de segmentos bastante distintos. Tal organização possibilitou ao sindicato realizar um acordo com a Abimaf e expandir, mas ao preço de compartilhamento de poder. No final das contas, também aumentou a articulação da liderança industrial.

A primeira câmara setorial do Simesp foi a de bombas e motobombas, criada em 1960. Com a criação da Abimaf, o presidente do sindicato, Einer Kok, buscou o diálogo para fundir as duas associações. Com o acordo, foi criada a câmara setorial de máquinas-ferramentas. A organização do Simesp em sub-entidades foi, então, intensificada e ampliada. Criaram-se as câmaras setoriais de máquinas e equipamentos para a indústria do plástico (1965), máquinas e implementos agrícolas (1965), máquinas e equipamentos gráficos (1966), cimento e mineração (1972), válvulas industriais (1973), empilhadeiras (1975), equipamentos para saneamento ambiental (1975), equipamentos hidráulicos, pneumáticos e de automação industrial (1977), equipamentos para ar comprimido e gases (1978) e equipamentos para madeira (1980), além das criadas nas décadas posteriores.

Episódios de tensão interna na classe empresarial, com destaque para a criação e fusão da Abimaf expuseram duelos ferrenhos pela hegemonia entre os setores industriais. As premissas básicas de organização de um Estado capitalista que favorece o acúmulo, a concentração e a superexploração da mão-de-obra, aliado à dependência orgânica do capital internacional e do núcleo orgânico não foram questionadas. Contudo, ter a direção desses rumos, atendendo a

⁸⁰ **Exportação é um dos objetivos da ABIMAF.** *Máquinas e Metais*, p. 61-62, fev. 1965.

interesses imediatos em detrimento de um plano de longo prazo, foi um campo de furiosas batalhas, inclusive de vaidades.

A direção de um órgão de classe como o Sindimaq abrangeu problemas das mais diferentes naturezas. Os contatos com bancos e órgãos governamentais conduziram a uma política de incentivos à produção local e à substituição das importações. Todavia, em contrapartida, tínhamos de suportar pressões exageradas nas discussões sobre fixação de altos índices de nacionalização das máquinas e nas análises sobre similar nacional, com as autoridades sempre contestando o que considerávamos soluções mais brandas. Pelos demais sindicatos que defendiam a necessidade da importação de seus associados, éramos julgados demasiadamente rigorosos, e vim a saber que meu cargo não era disputado porque seu titular era alvo de antipatia de alguns setores. Dentro do próprio Sindimaq tornava-se necessário administrar conflitos de interesses entre pequenas e grandes empresas, empresa de capital nacional e estrangeiro, e entre um e outro associado, tudo isso na busca de um denominador comum que refletisse com exatidão a diretriz da entidade⁸¹.

Mesmo com turbulências internas, o sindicato alcançou poder suficiente para se articular e ser protagonista no Conselho de Desenvolvimento Industrial, a partir do ano de 1960, além de ser um dos principais órgãos de classe na criação do fundo estatal para financiamento de compras de máquinas e equipamentos (Finame), em 1964, e ativo participante de articulações com membros do Conselho Monetário Nacional (CMN).

Em 1975, o Simesp se reorganizou em duas divisões: o Sindicato Interestadual da Indústria de Máquinas (Sindimaq), responsável pelas negociações com os sindicatos de empregados, especialmente dos metalúrgicos, e a Associação Brasileira da Indústria de Máquinas e Equipamentos (Abimaq), que se dedicou a partir de então à articulação e ao jogo de forças com os governos federal e estaduais.

Por intermédio das lideranças, a Abimaq participou das pressões empresariais pela abertura política conservadora defendida pela classe empresarial no final da década de 1970.

⁸¹ KOK, 2003, *op. Cit.*, p. 107-108.

Quando candidato à reeleição da Abimaq em março de 1977, Einer Kok explicitou os rumos que o apoio das associações patronais de classe tomariam a partir de então⁸².

Neste momento, com uma crise interna no partido militar, havia, segundo avaliação de Kok, a possibilidade de um “um caos ideológico e um generalizado conflito de opiniões no meio empresarial”, e a associação deveria ser instrumento de apaziguamento dos ânimos no interior da classe. Para tanto, seria necessário reivindicar junto ao governo alguns direitos políticos para empresários, como o direito, aos dirigentes de associações, de “emitir opiniões” e candidatar-se a cargos públicos, desde que não cause conflito de interesses que desestabilizem a classe.

Muitos empresários lançaram-se na carreira política para condução das políticas de Estado, desta vez, sem querer usar soldados para cumprir suas ordens. O próprio Einer Kok assumiu uma função no Governo do Estado de São Paulo em 1982, como Secretário de Indústria, Comércio, Ciência e Tecnologia na gestão de André Franco Montoro. A Abimaq foi um dos principais órgãos na articulação, condução e declínio do regime *civil-militar*. O seu presidente fez parte do Conselho de Desenvolvimento Industrial durante toda a sua gestão frente à associação, e muitos dos seus membros, como Giordano Romi, tiveram influência velada, porém poderosa, junto às equipes econômicas desde 1964.

Na Abimaq, foi quase unânime que os pronunciamentos dos líderes de classe não podiam “se confinar aos limites estritos dos interesses econômicos setoriais”.

⁸²*Ibid., passim.*

O bem-estar e a prosperidade nunca permanecem isolados e atípicos, mas se inserem no contexto geral do progresso econômico do País. O líder empresarial deve ter os olhos abertos e atentos ao que ocorre em seu redor. Ao colar seus ouvidos ao chão, ele pode ter as premonições de abalos sísmicos ou de ruídos de agrupamentos em marcha: como manter silêncio se uma palavra colocada em momento oportuno e em sentido construtivo pode contribuir para que se previna um desastre futuro? Uma empresa é a coletividade que resulta da soma de vários fatores, e o empresário não deve falar somente em nome do capital, mas sim ser o porta-voz de uma unidade orgânica ativa e dinâmica. (KOK, 2003, p.107-108)

2.3 – Hegemonia sobre os padrões de produção

Um mercado capitalista em expansão e transnacional, divisão internacional do trabalho movendo linhas de fabricação para países semiperiféricos ou periféricos e padrões de consumo modificando-se no mercado interno. Nesse contexto, a produção de bens de consumo aumentou no Brasil com os impulsos de industrialização, e as empresas do setor metalmeccânico tiveram de escolher entre padrões e métodos de produção⁸³.

No discurso de sujeitos da indústria, estas decisões foram relativas somente à qualidade de produtos, aperfeiçoamento dos processos produtivos e até segurança para operários ou usuários finais de bens de consumo. Entretanto, a escolha de um padrão para métodos de produção ou especificação de um produto final envolveu decisões que privilegiaram determinados grupos sociais em detrimento de outros.

Um dos primeiros passos para transformar os padrões de produção na indústria em campo de correlação de forças foi dado em 1940, quando foi fundada a Associação Brasileira de Normas Técnicas (ABNT), órgão responsável pela normalização técnica no Brasil, constituída como “base necessária ao desenvolvimento tecnológico brasileiro”⁸⁴. A entidade foi organizada como privada e sem fins lucrativos, mas atendia, entre outros interesses, os de um grupo restrito de

⁸³ MUHR, Ernst. **Sistema métrico; decreto obriga uso.** *Máquinas e Metais*, p. 35-38, mar. 1965.

⁸⁴Disponível em: <<http://www.abnt.org.br>>. Acesso em: 12 out. 2006.

empresas privadas que auferiram lucro, estabelecendo padrões mínimos de qualidade a serem seguidos na fabricação de inúmeros itens.

A ABNT foi organizada com base nas instituições similares europeias e estadunidenses, como a International Standardization Organization (ISO), American Standard Association (ASA) e a Deutsche Industrie Normen (DIN). Na área de produção, essas entidades tinham uma diferença entre si que afetava diretamente os fabricantes brasileiros: o sistema de medidas.

Quando uma empresa necessitava comprar uma máquina-ferramenta ou um instrumento de medição, as suas características, tolerâncias e escalas eram mensuradas de acordo com o sistema de medidas adotado no país do fabricante: o britânico, em polegadas, pés e jardas, utilizado nos Estados Unidos e no Reino Unido, e o métrico, vigente na maior parte da Europa, especialmente Itália e Alemanha Ocidental, dois dos maiores fabricantes deste tipo de bem de produção.

O estabelecimento dos padrões mais adequados ao mercado brasileiro vivia o dilema de qual sistema seguir. O métrico era mais comum na economia internacional e estratificada, e de caráter legal desde a criação do Sistema Nacional de Metrologia, em 1967⁸⁵, mas o estadunidense atenderia melhor a interesses políticos e estratégicos. A adoção das unidades métricas implicaria, fatalmente, a abertura de concorrência para as transnacionais britânicas e estadunidenses presentes no Brasil, com favorecimento, pelo menos imediato, às alemãs-ocidentais e italianas. As fabricantes nacionais aguardaram uma definição do mercado.

Em 1968, o Centro Técnico da Aeronáutica (CTA) e a ABNT realizaram o I Congresso Nacional de Normalização, para tratar dos principais temas que desafogassem esta questão. Antes

⁸⁵ Decreto-lei n.º 240, de 28 de fevereiro de 1967.

de decidir o melhor sistema para a expansão capitalista brasileira, decidiu-se pelo estabelecimento de um procedimento de normalização, constituído de nove etapas:

1. os interessados requerem da elaboração de normas pela ABNT;
2. análise e aprovação da proposta;
3. convocação de técnicos, fabricantes e consumidores para formar uma comissão de estudos;
4. elaboração de um anteprojeto;
5. distribuição do anteprojeto para exame e emendas;
6. comissão de estudos reforma o projeto com as emendas;
7. votação do projeto;
8. a norma aprovada recebe aval da ABNT;
9. impressão e distribuição da norma.

Na ABNT transitavam desde normas sobre apresentação de documentos a nomenclatura de produtos químicos e técnicas de produção mecânica⁸⁶. Mediante a diversidade de setores, a ABNT se tornou um órgão burocrático mediador entre práticas de mercado, normas e o cidadão, definido neste caso como consumidor. Em 1969, a ABNT contava com 17 comitês setoriais⁸⁷: mineração e metalurgia; construção civil; eletricidade, eletrotécnica, eletrônica e iluminação; mecânica; automóveis, caminhões, tratores, veículos similares e autopeças; equipamentos e material ferroviário; construção naval; aeronáutica e transporte aéreo; combustíveis (inclusive nucleares); química, petroquímica e farmácia; matérias-primas e produtos vegetais e animais;

⁸⁶ **O Brasil no campo da normalização.** *Máquinas e Metais*, p. 52-57, jan. 1969.

⁸⁷ *Ibid*, p. 57.

agricultura, pecuária e implementos; alimentos e bebidas; finanças, bancos, seguros, comércios, administração e documentação; hotelaria, mobiliário, decoração e similares; transportes e tráfego; e têxteis.

Como praticamente todos os países capitalistas adotaram o sistema métrico, apenas máquinas e equipamentos fabricados nos Estados Unidos e no Reino Unido permaneceram no sistema britânico, sendo que até companhias inglesas passaram a oferecer aparelhos de medição e máquinas-ferramenta com opção de escolha das unidades entre o sistema métrico e o antigo. No Brasil, o métrico se estabeleceu, mas como havia muitos equipamentos do sistema britânico em operação, as conversões das unidades se tornaram um procedimento corriqueiro.

Este método de “racionalização da produção” não tinha força de lei. Em 1973, o governo criou um sistema de controle da qualidade, com órgãos responsáveis pela elaboração, análise e regulação dos padrões industriais de produção. Em alguns casos, normas foram transformadas em regulamentos técnicos, com força de lei e cumprimento obrigatório na indústria. O Instituto Nacional de Metrologia, Normalização e Qualidade Industrial (Inmetro), autarquia vinculada ao Ministério da Indústria e Comércio, foi uma ação resultante da ampliação de poderes conferidos ao Instituto Nacional de Pesos e Medidas (INPM) de articulação entre as associações patronais e membros do governo federal, para a institucionalização da obrigatoriedade dos padrões de produção. Ele fazia parte de toda uma estrutura de controle da qualidade da produção, concebida e sistematizada no âmbito do Conselho Nacional de Metrologia (Conmetro) e regulamentada pelo Sistema Nacional de Metrologia (Sinmetro).

A expansão da produção industrial, ao mesmo tempo em que ampliou o mercado interno, hoje diversificado e crescentemente exigente, abriu para nosso País novas perspectivas de exportação de bens manufaturados (...)

Considerada a magnitude do problema, que abrange uma extrema diversidade de bens manufaturados produzidos ou distribuídos em todo o território nacional, e considerada a crescente importância dos manufaturados no comércio exterior, o Ministério da Indústria e do Comércio realizou cuidadosos estudos relativos ao problema da qualidade industrial, que demonstraram a necessidade da ampliação do Sistema Nacional de Metrologia, instituído pelo Decreto-lei n.º 240, de 28 de fevereiro de 1967, regulamentado pelo Decreto n.º 62.292, de 22 de fevereiro de 1968, e que tem como órgão central o Instituto Nacional de Pesos e Medidas⁸⁸.

As normas ABNT que não se transformaram em regulamento técnico continuaram sem força de lei. Em 1973 todo o sistema foi reestruturado para que a produção industrial fosse padronizada, de acordo com a prática no Sul e Sudeste, com a criação do Sistema Nacional de Metrologia⁸⁹. Foi assim sistematizada uma estrutura de serviços tecnológicos para avaliar e certificar a qualidade de produtos, processos e serviços por organismos de certificação, ensaios, treinamento e inspeção, todos verificados e certificados pelo Inmetro.

Para receber a chancela de legalidade do Inmetro, os produtos avaliados deveriam seguir os regulamentos técnicos do instituto ou normas válidas em território nacional. Logo, mesmo que uma norma ABNT não fosse lei, comercializar um produto que não seguisse as suas indicações passou a ser ilegal.

Em muitos casos, as normas serviram para equilibrar o mínimo de segurança necessária ao usuário de um determinado produto ao máximo de economia possível a uma empresa na produção deste item. Mesmo que os consumidores tenham acesso às comissões de elaboração das normas, o grupo de estudos, normalmente, tinha maioria de representantes da indústria. Conseqüentemente, os interesses do capital foram hegemônicos na elaboração dos padrões de produção.

⁸⁸Carta do Ministro do Comércio e Indústria ao presidente Emílio Garrastazu Médici para encaminhamento do projeto de criação do Inmetro, de 31 de outubro de 1973 (anexo VII).

⁸⁹Lei n.º 5966, de 11 de dezembro de 1973.

A concorrência das pequenas empresas contra as grandes também ficou afetada. Além de serem estabelecidos padrões que apenas companhias com capacidade tecnológica relativamente alta (e cara) pudessem seguir, as normas eram (e ainda são) vendidas pela ABNT, dificultando o livre acesso a uma regulamentação que, por uma estrutura sistematicamente elaborada, ganhou caráter de lei.

2.3 – Aperfeiçoamento da indústria metalmeccânica durante o *regime civil-militar*

O aperfeiçoamento da indústria brasileira, e particularmente o da metalmeccânica, seguiu um ritmo artificialmente acelerado, com auxílio, intervenção e promoção do governo federal. Como bem analisaram alguns dos sujeitos do bloco *civil-militar*, a expansão capitalista que conferiu altos níveis de riqueza a países do núcleo orgânico foi possível, também, graças ao intenso desenvolvimento tecnológico. Obviamente, investir em pesquisa e desenvolvimento se constituiu em um dos principais fatores do desejado desenvolvimento nacional. Obviamente, também, a iniciativa privada não desejava pagar a conta sozinha.

Cooptar a ciência aplicada, voltar as suas descobertas ao aperfeiçoamento da produção e com isso obter maior lucratividade requer vultosos investimentos, cujo retorno não se dá em curto prazo. Afinal, é necessária uma mão-de-obra altamente qualificada, constante atualização desse pessoal, bons equipamentos e materiais para ensaios. O governo brasileiro, como promotor da modernização conservadora e da industrialização, despejou altas quantias na constituição de institutos de pesquisas e escolas para formação de mão-de-obra.

Não por acaso, entre os mais antigos cursos superiores do País estão o Instituto Militar de Engenharia⁹⁰, no Rio de Janeiro, vinculado ao Exército e inaugurado em 1874, derivado da Academia Real Militar, e a Escola Politécnica de São Paulo, de 1894⁹¹.

Em 1951, no governo Dutra, foi fundado o Conselho Nacional de Pesquisas (CNPq)⁹², com a finalidade de “promover e estimular o desenvolvimento da investigação científica e tecnológica em qualquer domínio do conhecimento”. Contudo, durante o *regime civil-militar*, os investimentos e financiamentos a pesquisas aplicadas à produção, assim como em formação de pessoal, foram exponencialmente aumentados, sob o título de desenvolvimento científico.

Embora destinado a todas as áreas do conhecimento, as pesquisas voltadas à produção foram priorizadas, cumprindo o papel do governo como promotor da industrialização. No ano de 1967, o CNPq contava com NCr\$ 14,6 bilhões para conceder em forma de auxílio-pesquisa ou bolsas de estudo (tabela 2.3).

Tabela 2.3 – Auxílio financeiro concedido pelo CNPq em 1967⁹³

Setor	Auxílios	Bolsas	Total
Biologia e ciências médicas	152	458	610
Agricultura	45	235	280
Física e Astronomia	84	131	215
Matemática	17	90	107
Química	26	178	204
Tecnologia	55	109	164
Ciências da terra	78	149	227
Veterinária	2	46	48
Ciências sociais	2	8	10

⁹⁰Disponível em: <<http://www.ime.br>>. Acesso em: 29 set. 2006.

⁹¹MOTOYAMA, Shozo, NAGAMINI, Marilda. *Escola Politécnica – 110 anos construindo o futuro*. São Paulo, Epusp, 2004, 400p.

⁹²Lei nº 1.310, de 15 de Janeiro de 1951.

⁹³*Exame. Conselho financia suas pesquisas*, jun. 1968, p. 3.

A área que mais recebeu auxílios foi a de biologia e ciências médicas, num total de 610 concessões. Certamente é a de maior impacto sobre o bem-estar de toda a população, mas mediante as 1.245 concessões para áreas voltadas à produção, não seria leviano concluir que as pesquisas na área médica faziam parte da manutenção da saúde da mão-de-obra especializada, que, no final das contas, era a que teria acesso ao atendimento médico especializado⁹⁴.

Em 1965, havia no Brasil 2.850 hospitais, os quais realizaram aproximadamente 12 milhões de atendimentos nesse mesmo ano. Considerando a população de aproximadamente 70 milhões, altamente concentrada em centros urbanos, não é difícil concluir que apenas uma restrita minoria tinha acesso ao serviço de atendimento médico-hospitalar.

Em 1968, o orçamento do CNPq foi aumentado para NCr\$ 16 milhões. Além do conselho, também ofereciam financiamento para pesquisa a entidades privadas o Banco Nacional de Desenvolvimento Econômico, a Comissão Nacional de Energia Atômica, a Fundação de Amparo à Pesquisa do Estado de São Paulo e várias universidades, que recebiam recursos específicos para custear pesquisas na área de desenvolvimento tecnológico.

Muitas das bolsas foram empregadas na formação de profissionais de nível superior, revertendo, teoricamente, benefícios diretos para a população. No caso de técnicos das áreas aplicadas à produção, esses profissionais ingressaram no mercado de trabalho capitalista após alguns anos de preparação às custas do erário. As grandes empresas beneficiaram-se da “produção” de mentes qualificadas. Ao mesmo tempo, não desembolsaram muitos fundos além dos impostos dos quais não conseguiam se livrar nas correlações de força com o governo.

Além de universidades públicas, foram mantidas pelo erário as instituições militares de pesquisa e formação de pessoal, como o IME e o Instituto Tecnológico da Aeronáutica (ITA),

⁹⁴SERVIÇO NACIONAL DE RECENTEAMENTO, Anuário estatístico do Brasil 1965. Rio de Janeiro: IBGE, 1965.

fundado em 1947, no Rio de Janeiro, e transferido alguns anos depois para as instalações construídas com a finalidade de abrigá-lo no município de São José dos Campos (SP). O ITA foi constituído com corpo docente vindo dos Estados Unidos, do Massachusetts Institute of Technology (MIT), e formou dirigentes de muitas indústrias nacionais ou transnacionais com subsidiárias no Brasil, sendo o principal celeiro de engenheiros da estatal Empresa Brasileira de Aeronáutica (Embraer)⁹⁵.

Os governos estaduais também investiram pesado. Em São Paulo, em 1975, o Instituto de Pesquisas Tecnológicas foi transformado em empresa estatal de pesquisa, voltada a:

- executar projetos de pesquisa e desenvolvimento científico e tecnológico;
- prover, com apoio técnico, o desenvolvimento da engenharia e da indústria;
- formar e desenvolver equipes de pesquisa, capazes de contribuir para o equacionamento e a solução de problemas de tecnologia industrial do Estado [de São Paulo] e do País;
- colaborar em programas de especialização de técnicos diplomados pela Universidade de São Paulo (USP) e por outras instituições de ensino superior, em áreas de interesse da ciência e da tecnologia;
- celebrar convênios ou contratos com pessoas físicas ou jurídicas, de direito público ou privado, nacionais e estrangeiras;
- prestar serviços a órgãos e entidades dos setores público e privado;
- explorar, direta ou indiretamente, os resultados das pesquisas realizadas;
- requerer o registro de patentes e de direitos de pesquisa e de lavra;

⁹⁵Disponível em: <<http://www.ita.br>>. Acesso em: 29 set. 2006.

- ceder o uso de patentes e de outros direitos⁹⁶.

Como empresa, o IPT teve maior flexibilidade para realizar acordos, parcerias e pesquisas em conjunto com empresas privadas, a custos baixos para os padrões do mercado. Para as indústrias privadas, um grande negócio.

A pesquisa e a tecnologia, aliadas à formação de pessoal técnico, foram condições indispensáveis para a transformação da indústria metalmeccânica, bem como para o desenvolvimento tecnológico que ela atingiu. O ritmo artificialmente acelerado de expansão industrial tornou estes dois tópicos em gargalo da indústria metalmeccânica. Em relação à mão-de-obra qualificada, foram tomadas, inclusive, medidas para aumentar a oferta em curto prazo, como a criação de cursos de engenharia com três anos de duração⁹⁷.

A Faculdade de Engenharia Industrial (FEI) organizou cursos de Engenharia de Operações, que passaram a funcionar em agosto de 1965 nas modalidades Mecânica automobilística, refrigeração e ar-condicionado, Eletrotécnica, Metalurgia, Química e Têxtil. Após firmar um convênio com o Sindicato da Indústria de Máquinas do Estado de São Paulo, organizou também o curso na modalidade Máquinas operatrizes e ferramentas⁹⁸.

Os profissionais formados nestes cursos não foram bem aceitos pelo mercado, repleto de engenheiros com as mesmas habilitações mas com cursos de, no mínimo, cinco anos de duração, preocupados em manter um certo padrão de “qualidade de ensino”. Os cursos de formação de engenheiros de operações não chegaram a completar dez anos de existência. Muitos dos

⁹⁶Lei estadual 896, de 17 de dezembro de 1975.

⁹⁷Dependendo da especialidade, um curso de engenharia tinha duração de cinco ou seis anos.

⁹⁸**Engenheiro de operações em 3 anos.** *Máquinas e Metais*, p. 60-61, jun. 1965.

diplomados permaneceram com título de técnico ou foram obrigados a cumprir mais dois anos na faculdade para validar o diploma.

Com o pessoal técnico de nível universitário sendo formado às custas do erário, e em algumas universidades com recursos dos próprios alunos ou com bolsas providas por entidades mantidas pelo governo, faltaria apenas a formação da mão-de-obra operacional, aquela que formou, nas palavras de Francisco de Oliveira, o “exército de mão-de-obra” da ativa e da reserva, concentrado nos grandes centros industriais e urbanos (OLIVEIRA, 2003, *op. Cit., passim*).

O Serviço Nacional da Indústria (Senai), fundado em 1942 como órgão de formação de pessoal da Confederação Nacional da Indústria (CNI), mantinha cursos técnico-profissionalizantes em diversas áreas da indústria. A consolidação das Leis do Trabalho (CLT) foi emendada em 1943 pelo decreto 5.452, de 1º de maio, determinando que estabelecimentos industriais de qualquer natureza mantivessem um mínimo de aprendizes no Senai, além de contribuir com 1% do total da sua folha de pagamento para manutenção da instituição⁹⁹.

Outra maneira usual para a formação de pessoal técnico era a qualificação na prática, com a passagem de conhecimento no chão-de-fábrica, tal qual a formação de mestres artesãos. Contudo, a baixa remuneração, resultante, entre outros fatores, do excesso de oferta, manteve os salários relativamente baixos. Os melhores funcionários de qualificações como ferramenteiro e torneiros, por exemplo, normalmente trocavam de empresas por ofertas mais vantajosas. O efeito no empresariado era mais no sentido de não “qualificar demasiadamente” o empregado do que em aumentar a remuneração pelo seu trabalho, com temor de qualificar um indivíduo que,

⁹⁹Quanto custa manter escolas nas empresas? *Máquinas e Metais*, p. 46-49., out. 1964.

mediante uma proposta mais rentável, mudaria de emprego. Um investimento, nessa concepção, jogado fora¹⁰⁰.

Assim como todos os gastos necessários para expansão industrial no *regime civil-militar*, a responsabilidade pela formação dessa mão-de-obra foi transferida para o governo federal. Em 1966, o presidente Castello Branco qualificou aquele, na educação, como o ano do nível médio. O Ministério da Educação e Cultura implantou o Programa Intensivo de Mão-de-Obra Industrial, que estava em elaboração desde 1964. O objetivo foi aproveitar a capacidade ociosa dos estabelecimentos de ensino industrial existentes e empregá-los para formar rapidamente pessoal técnico industrial.

O Programa Intensivo de Mão-de-Obra Industrial foi mantido com recursos do MEC e a colaboração de 20 empresas do setor industrial, entre nacionais, transnacionais e estatais: Romi, Petróleo Brasileiro, Cima, Clark, Bendix, Squibb, Promeca, Coral, Philips, Saib, Máquinas Vargas, Bonfati, Singer, Vemag do Brasil, Moinho Santista, Cosipa e Shell¹⁰¹.

Até 1971, esse esforço, no entanto, pareceu ineficiente, uma vez que a expansão artificialmente acelerada foi maior do que o aumento da oferta de mão-de-obra. Dos quase 100 mil alunos matriculados anualmente no Senai, a maior parte desistiu antes do fim do curso. A solução ainda era a formação dentro das próprias unidades fabris ou, no caso de transnacionais, a importação de pessoal qualificado de nível médio¹⁰².

Este panorama permaneceu até por volta de 1974, no fim do “Milagre Econômico Brasileiro”, mas nos anos seguintes voltou a atormentar os empregadores, pouco dispostos a gastar aproximadamente Cr\$ 40 mil por ano na sua preparação e a pagar salários considerados

¹⁰⁰*Ibid.*, p. 40.

¹⁰¹**Mão-de-obra: Mercado vai piorar!** *Máquinas e Metais*, p. 44-48, jun. 1966

¹⁰²**Falta mão-de-obra; quem é o culpado?** *Máquinas e Metais*, p. 57-60, dez. 1971.

altos para pessoal sem nível superior, como se qualquer um que não tivesse diploma universitário fosse equivalente, em relação à capacidade de trabalho dentro de um sistema capitalista e de um modo preconceituoso, a um analfabeto¹⁰³.

Muitos investimentos foram requeridos pelo setor industrial e atendidos pelo governo no *regime civil-militar*. Não obstante, no âmbito das corporações privadas, pouco se pesquisava, com algumas empresas preferindo pagar *royalties* em vez de desenvolver tecnologia própria. Muitas vezes, a cópia foi o procedimento mais adequado para atender a demanda interna sem ter problemas com empresas estrangeiras donas de patentes. Em 1968, em todo Brasil, havia 29 laboratórios, de todos os portes, para pesquisa em metalurgia e mecânica, sendo que boa parte deles era orgânica de universidades¹⁰⁴.

Neste mesmo ano, grande parte das empresas de fundição e forjaria discutiam a questão do avanço tecnológico, um segmento formado por corporações que não investiam em tecnologia por serem processos relativamente simples de transformação. Quase 50% das empresas do segmento não se consideravam capazes de agregar itens às suas linhas. E 75% dos seus proprietários acreditavam que as políticas do governo haviam eliminado firmas obsoletas. Aproximadamente 89% delas não pretendiam obter tecnologia importada pagando por isso, mas 42% viam no capital estrangeiro uma solução para seus problemas de avanço tecnológico e consolidação de mercado.

2.4 – Cooptação de militares pela iniciativa privada: e o declínio da caserna na política

¹⁰³ **Técnico: onde achar essa raridade?** *Máquinas e Metais*, p. 12-16, ago. 1977.

¹⁰⁴ **Know-how, onde e como comprar.** *Máquinas e Metais*, p. 43-49, jan. 1968.

O livre trânsito nos meios civis provocou uma mudança de natureza em alguns atores. Dentro de uma institucionalização eminentemente elitista, para um indivíduo deixar o oficialato nas forças armadas sempre foi necessário uma coragem e incentivos diferentes. Afinal, é uma carreira que, no Brasil, sempre conferiu bem-estar bastante acima da média da população, além dos benesses ao ego proporcionados pelo título de autoridade federal hegemônica e influente.

A formação de um bloco civil-militar, no entanto, facilitou a transferência de militares para a iniciativa privada. Talvez o caso de maior proeminência tenha sido o do General Edmundo de Macedo Soares e Silva. Participante do derrotado Movimento Tenentista da década de 1920, exilou-se na Europa e formou-se em Engenharia. De volta ao Brasil, participou da discussão e da implantação da indústria siderúrgica no País e fez parte do primeiro governo de Vargas.

O general Macedo Soares ocupou diversos cargos executivos na indústria, como presidente da Companhia Siderúrgica Nacional, Federação das Indústrias do Estado de São Paulo, Confederação Nacional da Indústria, Instituto Brasileiro de Siderurgia, Ministro da Indústria e Comércio do governo Castello Branco e, na iniciativa privada, foi presidente da Mercedes-Benz do Brasil, no final da década de 1960.

Foi ainda um dos principais atores do projeto de industrialização e modernização conservadora do País. Esteve em cargos nomeados pelo governo nos primeiros anos do *regime civil-militar*, mas, após sair da equipe ministerial de Castello Branco, foi trabalhar na iniciativa privada. Este, um dos mais bem-sucedidos casos de uma carreira executiva de grande influência por se aproveitar de vantagens conferidas pela condição de membro das Forças Armadas, não foi o único. Somente nas edições de *Máquinas e Metais* nos anos seguintes ao golpe são citados os seguintes militares que ingressaram na iniciativa privada ou empresas estatais civis:

- 1964: general Osvaldo Pinto da Veiga (presidente da CSN), brigadeiro Guedes Muniz (presidente da Cosigua), general Edmundo Orlandini (presidente da Companhia Nacional de Álcalis), Marechal Ademar Queirós (presidente da Petrobras) e o general Nelson de Melo, “*big-shot*” da Loc-kheed no Brasil e América Latina (setor de manutenção e revisão da aeronave).
- 1965: almirante Aniceto Cruz Santos (Ishikawajima), coronel A. C. Gonçalves Penna (presidente da Cobrapi – Companhia Brasileira de Projetos Industriais, subsidiária da Companhia Siderúrgica Nacional), major Jorge Albert Silveira (presidente da Fábrica Nacional de Motores), almirante Arthur Oscar Saldanha da Gama (vice-presidente da Verolme do Brasil)
- 1967: coronel Eduardo Neira (diretor do BNDE), general Geraldo da Rocha Lima (diretor da administração da produção da Monazita)
- 1968: general Juscelino de Almeida (presidente da Companhia Industrial de Rochas Betuminosas), general Alfredo Américo da Silva (presidente da CSN).

Com formação intelectual vinda da caserna, esses sujeitos se adaptaram à vida na indústria, vivenciaram o cotidiano civil e se transformaram em empresários e/ou líderes da classe empresarial industrial. As suas aspirações transformaram-se durante o regime e eles foram cooptados pelo poder econômico, em detrimento de projetos concebidos nas Forças Armadas.

Relatos do general Sylvio Frota, ministro do Exército no Governo Geisel, publicados postumamente em 2006, referem-se aos setores do partido militar pejorativamente, como se todos houvessem desvirtuado os “verdadeiros objetivos da revolução”, que havia se tornado, na

administração da qual fez parte, em uma “farsa” devido à fragilidade de caráter de seus companheiros de armas¹⁰⁵.

A transformação de uma parte do lado militar do regime em “novos civis” fragilizou o partido militar. Os empresários e líderes de classe fortaleceram-se, despertando o interesse pela carreira política. Segundo as memórias de Einer Kok, o empresário e o líder classista são predestinados a engrandecer a nação. O líder de classe, não obstante, teria responsabilidades aumentadas.

Em 1977, num discurso a diretores da Abimaq, Kok ressalta a vocação intrínseca à sua classe em passagens como uma em que ele se atribui um caráter especial por ser de uma geração perdida, a “grande geração sacrificada pelo Estado Novo, que frustrou a participação de numerosos jovens na evolução de um processo político”. Também evidencia a tendência ideológica pela modernização conservadora, preocupada com o afrouxamento político da nova geração que, para ele, estava se perdendo.

Ao ressurgir no Brasil a democracia, em 1945, a nova opção irrompeu dividida entre novos demagogos e velhos políticos, abalando a confiança popular na validade do regime. Evidenciou-se nessa ocasião a lacuna representada por essa “geração perdida”, que, confusa e despreparada, tentou se incorporar sem comandar um sistema que antes ignorava. O que temos hoje, mais do que uma oposição opositária, é o ceticismo político da nova geração que se forma. Alienada ou frustrada, temerosa ou escapista, seu valor criativo incontestável não está sendo posto a serviço da nação. Estará se preparando para o futuro uma nova “geração perdida”?¹⁰⁶

Com este discurso, no ano de 1977, após aproximadamente 13 anos de regime de um bloco civil e militar em constante correlação de forças, Kok preparava os ânimos de membros da Abimaq para a ação de tomada civil do governo, com máscara de abertura democrática e manutenção de pilares da modernização conservadora.

¹⁰⁵ FROTA, Sylvio. *Ideais Traídos*. Rio de Janeiro: Jorge Zahar Ed., 2006, 662p.

¹⁰⁶ KOK, 2003, *op. Cit.*, p. 122-126.

Duramente despertada do onírico milagre econômico, a Nação tem à frente dias difíceis a atravessar. O tempo é de somar, e não de dividir. Eu sou dos que acreditam que o povo brasileiro tem suficiente maturidade para, se necessário for, atender a um apelo de mobilização para a austeridade e o sacrifício como aquele que, pelo “sangue, suor e lágrimas”, salvou um país. Mas a resposta a esse apelo terá que vir ativa, voluntária e consciente, como a expressão de uma decisão e como manifestação de uma confiança no futuro político, social e econômico do Brasil¹⁰⁷.

¹⁰⁷ *Ibid.*, p. 122-126.

Capítulo 3 – O regime destrinchado em quatro fases da correlação de forças entre líderes empresariais civis e militares

A presença de membros das Forças Armadas em cargos “civis” do Executivo, como representantes de aspirações das suas corporações, estendeu-se de 1964 a 1985. O período não deve ser considerado homogeneamente no que se refere à atuação das instituições militares, líderes e associações empresariais, assim como as tensões existentes entre estes dois setores e nos seus interiores.

Basicamente, de acordo com as deliberações do governo federal, com o grupo que se encontrava hegemônico no partido militar e com as demandas empresariais, o *regime civil-militar* teve quatro fases no que se refere à condução da política e da economia relativas à Grande Indústria.

O primeiro é o da administração de Castello Branco (1964-1967), quando a estrutura governamental foi reformada para a implantação do regime com poder compartilhado entre civis e militares, para promover, de modo acelerado, a modernização da economia, a industrialização e o crescimento econômico.

Mediante resultados insatisfatórios desta administração em curto prazo, nos governos que se seguiram (Costa e Silva e Médici, de 1967 a 1974), de uma tendência diversa dentro do estamento militar, utilizaram-se de medidas monetaristas e de controle tributário para promover a expansão econômica capitalista de forma ultra-acelerada, porém artificial, e, ao mesmo tempo, atender a demandas imediatas dos empresários do setor industrial.

As contas desequilibradas e uma estrutura débil resultante deste modelo foram a herança para a administração de Ernesto Geisel. Para remendar a situação, esta administração foi obrigada

a tomar medidas de estrito controle da economia e das políticas econômicas, o que provocou um enrijecimento das relações entre Poder Executivo e líderes empresariais.

Além da tensão dentro do próprio partido militar, esta administração também lidou com constantes pressões para a abertura política “lenta, segura e gradual”. O processo de embate pela hegemonia dentro do Estado e expurgo do partido militar ganhou formas e cores. A partir de 1979, no governo de João Baptista Figueiredo, os militares devolvem a administração aos civis, processo que se estendeu até o final do Governo de José Sarney (1985-1990), e ocupam o seu papel de poder armado, garantindo o monopólio da violência ao Estado, dentro de uma sociedade deficientemente modernizada.

3.1 – A política econômica da indústria, pela indústria e para a indústria

Após o golpe de 1964, cada setor da Grande Indústria tinha a sua aspiração e as suas demandas perante o governo e a equipe econômica que assumiu. Com uma base de sustentação empresarial heterogênea, o governo do general Castello Branco tentou atender a todas. A tensão entre o governo, que se aparelhou com mecanismos para administrar as divergências entre os diferentes setores da classe empresarial, foi constante durante todo o *regime civil-militar*. Todo um aparato para garantir o desenvolvimento econômico com segurança foi implantado e institucionalizado nos primeiros anos do regime, com o objetivo de conter quaisquer contestações à ordem social que estava sendo imposta¹⁰⁸.

¹⁰⁸ Sobre essa relação política do regime com a sociedade, é valiosa a contribuição do trabalho de Maria Helena Moreira Alves (*Estado e Oposição no Brasil. 1964-1984*), publicado originalmente em 1985 e reeditado pela Edusc em 2005. Também, na área política, a instauração do regime é tratada detalhadamente em: BEIGUELMAN, Paula. *O Pingo de Azeite: a Instauração da Ditadura*. São Paulo: Perspectiva, 1994, 185p.

Na área econômica, uma das primeiras medidas da reforma administrativa do Presidente Castello Branco foi criar o Ministério do Planejamento e da Coordenação Econômica. A equipe econômica foi chefiada pelos ministros do Planejamento, Roberto Campos, e da Fazenda, Octávio Gouveia de Bulhões, ambos de formação liberal e dos quadros do Ipes. A nova equipe tomou medidas para facilitar o investimento estrangeiro, internacionalizando a economia nacional com capital, como define Maria Helena Moreira Alves, “mais moderno e mais produtivo”.

Para atingir tais objetivos, foi revogada a Lei de Remessa de Lucros e elaborado o Programa de Ação Econômica do Governo (Paeg), o qual consistia em cessão de crédito ao setor privado, redução do déficit governamental e um controle salarial que aumentasse a superexploração da mão-de-obra. Com isso, o Brasil se tornaria um território mais atrativo para a instalação de empresas estrangeiras que, dentro de uma nova divisão internacional do trabalho, estavam transferindo suas linhas industriais de tecnologia mais simples para países periféricos ou semiperiféricos.

O combate à inflação, outra bandeira da equipe econômica para proporcionar um ambiente de estabilidade ao investimento estrangeiro, foi realizado com técnicas monetaristas para redução do volume de moeda em circulação, com a imposição de uma recessão industrial temporária, o fim de subsídios e a liberação dos preços de artigos considerados de necessidades básicas da população, cujos preços foram artificialmente mantidos baixos no governo Goulart, como gasolina, aluguéis, trigo e papel de imprensa.

Com a facilidade para realizar investimentos no Brasil, empresas estrangeiras, em especial dos Estados Unidos, compraram instalações no País para atualizá-las tecnologicamente. Logo, as vantagens do investimento estrangeiro foram superestimadas. A política agrária, para conferir segurança ao investidor, baseou-se no estímulo às plantações de exportação em detrimento da produção de alimentos para consumo interno (ALVES, 2005, p. 90-91).

Alguns governos estaduais organizaram-se para participar desse novo rumo da economia. Em agosto de 1964, foi promulgada a Lei 8.234 de 17 de julho, em São Paulo, que concedia um “prêmio” aos exportadores de produtos transformados equivalente ao montante de impostos incidente sobre a venda destes itens quando vendidos no mercado externo¹⁰⁹. Na prática, foi a isenção de taxas estaduais para a exportação de produtos industrializados. O governo de São Paulo e os empresários da indústria local, maior parque do País, tinham interesse na priorização da atividade industrial na nova configuração da política e da economia nacionais.

Para aperfeiçoar e fomentar a atividade industrial, recursos estatais foram disponibilizados a custos baixos para o setor privado. Desde antes do golpe, órgãos militares lançavam mão dos recursos disponíveis nas Forças Armadas para incentivar a expansão da indústria de base. Foi também uma forma de reduzir o déficit gerado pelos órgãos industriais militares, uma vez que somente a demanda por materiais bélicos não justificava seu funcionamento. As principais indústrias militares que prestaram serviços para civis no meio da década de 1960 foram o Arsenal da Marinha do Rio de Janeiro e o Parque da Aeronáutica, em São Paulo, ambas integrantes da cadeia de suprimentos e manutenção de material bélico de, respectivamente, Marinha e Aeronáutica.

O Arsenal da Marinha do Rio de Janeiro foi contratado para prestação de serviços com os seus equipamentos por intermédio do Grupo Permanente de Mobilização Industrial da Fiesp ou pela Divisão de Obras Extra Marinha. O Arsenal da Marinha do Rio de Janeiro possuía equipamentos para conformação de chapas metálicas, usinagem e forjaria. O Parque da Aeronáutica, assim como o Arsenal da Marinha do Rio de Janeiro, prestava serviços sob encomenda para a indústria civil, em especial dos segmentos de mecânica e metalurgia.

¹⁰⁹Exportar não paga imposto. *Máquinas e Metais*, p. 26, jan. 1965.

O Parque empregava 2.800 pessoas, sendo 1.700 funcionários civis, e aproximadamente 2.000 máquinas-ferramenta. Como recursos estratégicos para atender a interesses de industrialização (expansão, aperfeiçoamento ou até mesmo prestação de serviços), em 1965, essas instituições já haviam realizado trabalhos e prestado serviços para diversos órgãos públicos e privados, como mostra a tabela 3.1.

Na cidade do Rio de Janeiro, antiga capital do País, então Estado da Guanabara e onde ainda se concentravam muitos organismos e sedes de empresas estatais, a prestação de serviços se voltou para o atendimento de grandes indústrias de propriedade do governo federal. Em São Paulo, a prestação de serviços do Parque da Aeronáutica se concentrou na empresa privada, cujas atividades nesta Unidade da Federação eram mais volumosas¹¹⁰.

Tabela 3.1 – Instituições beneficiadas pelo uso de máquinas-ferramenta e mão-de-obra custeadas por recursos estatais militares até 1965

Arsenal da Marinha do Rio de Janeiro	
Serviço	Contratante
Projeto e construção das barcas Vital Brasil e Santa Rosa, com capacidade para 2.000 passageiros cada	Serviço de Transportes da Baía de Guanabara
Projeto e construção de três chatas-currais	Serviço de Navegação da Bacia do Prata
Projeto e construção de duas barcas de carga para transportar caminhões e automóveis	Uma para a Companhia de Viação Atlântica e outra para o Serviço de Transportes da Baía da Guanabara
Projeto e construção de dois barcos de pesca	Pesca do Nordeste S.A., ligada à Sudene
Projeto e construção de quatro lanchas pequenas	Petrobras
Construção de comportas	Usina de Bariri, interior de São Paulo
Construção de tanques de diferentes tonelagens	Marinha Mercante
Construção de navios de até 10 mil toneladas	Marinha Mercante
Manutenção de toda a frota Marinha Mercante	Marinha Mercante
Retífica de eixos e manivelas	Marinha Mercante
Parque da Aeronáutica de São Paulo	
Fabricação de rodas de caminhões	Mercedes-Benz
Maçanetas de automóveis	Simca
Emblemas para autos	Lambretta

¹¹⁰*Máquinas e Metais. Indústrias militares atendem civis*, p. 41-44, jul. 1965.

Fundição de carcaças e tampas para calculadoras	Facit
Carcaças de motor e guidões de motonetas, peças para fechaduras de automóveis e pára-lamas de caminhões	Scania
Portas de geladeiras, nervuras estruturais de carrocerias de ônibus, roscas sem-fim e engrenagens de máquinas de lavar roupas	Bendix
Eixos para tratores	Caterpillar
Volantes para motores	Deutz

Ademais, a Marinha e o Exército se tornaram grandes compradores de produtos industrializados nacionais. No ano de 1965, até o mês de agosto, foram Cr\$ 25 bilhões em material industrializado de consumo. E o Grupo Permanente de Mobilização Industrial da Fiesp estudava como substituir importações dessas Forças Armadas no ano seguinte¹¹¹.

Apesar dos esforços em benefício do setor industrial, no primeiro ano do *regime civil-militar* havia sinais claros de que a equipe econômica não conseguiria agradar a todos. A Superintendência da Moeda e Crédito (Sumoc) publicou no final de 1964 a instrução 276, que abriu a possibilidade de importar bens de produção (máquinas e equipamentos) usados, desde que não tivessem similar nacional. Essa medida visava expandir tecnologicamente o parque de máquinas, com o uso de recursos relativamente mais baratos e até mesmo obsoletos em relação ao maquinário utilizado em países do núcleo orgânico, seguindo uma lógica de expansão acelerada da indústria nacional em curto prazo.

Obviamente os empresários estavam preocupados em manter hegemonia nos seus respectivos segmentos e criticaram a instrução com base em dois argumentos: a extrema maleabilidade do conceito de “similar nacional”, uma vez que compradores poderiam impor

¹¹¹**Mercado Militar.** *Máquinas e Metais*, p. 13, out. 1965.

exigências tecnológicas somente atendidas por equipamentos fabricados no exterior, e a possibilidade da compra de equipamentos inservíveis, abrindo “as portas do ferro-velho”¹¹².

O governo se deparou com uma situação inconveniente para quem previa o crescimento com segurança: as classes hegemônicas não abriram mão de privilégios em benefício da construção de uma nação planejada, e as determinações da equipe econômica não foram bem aceitas.

No setor metalmeccânico, alguns empresários se aproveitaram da possibilidade de aumentar excessivamente os preços de seus produtos devido ao repasse do reajuste salarial dos metalúrgicos obtido no final de 1964, medida considerada por apoiadores do governo “abusiva e contrária aos objetivos de estabilização da economia”. O projeto de construção da nação poderosa encontrou percalços entre a própria classe empresarial, que não perdeu oportunidades para obter vantagens imediatas em detrimento de um projeto coletivo e de longo prazo, como descreve um editorialista:

O aumento dos metalúrgicos, ou o seu reajuste, parece ter tido mais efeitos psicológicos do que reais. Mas, em economia, os efeitos psicológicos, muitas vezes, prevalecem. Na verdade, o aumento de 83% existiu apenas no papel. O real variou de 25 a 30%, pois muitas indústrias, sem pressão sindical ou governamental, já haviam reajustado seus operários. Entretanto, 83% soa como se fossem 83% e, por isso, muitos preços foram elevados além do razoável. A incompreensão das vantagens de uma estabilização, entre empresários, não é menor do que entre operários. Cada qual deseja a normalidade econômica, desde que não apresente nenhum prejuízo para seus negócios. Assim, em decorrência do aumento de 83% na mão-de-obra, o acréscimo resultante no custo deveria ser apenas na percentagem exata que esse representou na composição do custo total do produto¹¹³.

¹¹² **Editorial.** *Máquinas e Metais*, p. 5, dez. 1964.

¹¹³ **Editorial.** *Máquinas e Metais*, p. 7, jan. 1965.

O empresariado, segundo outro editorial, não colaborou com os esforços para exportação, aguardando iniciativa do governo para promover vendas no mercado externo, demonstrando uma falta de “mentalidade exportadora mais agressiva”¹¹⁴.

A tradição e a forma de pensar do empresário industrial não foram sensibilizados com o golpe a ponto de todos aderirem ao projeto da nação-potência. Para modificar estruturalmente a organização das grandes corporações, em 1965 o governo criou uma linha de crédito para financiar o capital de giro das empresas produtoras de bens manufaturados. O Fundo de Democratização do Capital de Giro das Empresas (Fundece) era um empréstimo com prazo de pagamento de seis meses a três anos, desde que as companhias oferecessem um valor equivalente em ações para subscrição pública.

Além de ajudar financeiramente, o objetivo foi abrir o capital destas corporações ao investimento de pessoas físicas, como já ocorria em países do núcleo orgânico, em maior escala nos Estados Unidos. Essa estrutura, no entanto, não atraiu o interesse nas grandes indústrias brasileiras, comandadas por famílias que consideravam as empresas como herança, uma tradição semelhante à aristocrática agrário-exportadora¹¹⁵.

Em situações de disputa, é comum que termos de boa conotação na opinião pública sejam utilizados para dissimular as intenções maquiadas pelo discurso, como é freqüente com a palavra democracia e seus verbetes derivados. O que foi chamado de “democratização do capital das

¹¹⁴A nota do editorial da edição de março de 1965 dizia: “Apesar das campanhas do tipo ‘exportar é a solução’, o industrial brasileiro ainda não se convenceu disso. Falta-lhe mentalidade exportadora mais agressiva. Por isso, o esforço desenvolvido internamente pelas autoridades financeiras deixa de ser complementado no plano externo. No dia em que as vendas internacionais do Brasil forem postas em termos realmente comerciais, não através da colaboração dos SEPROs, mas de agentes das próprias empresas, poderemos esperar resultados mais concretos e permanentes. Que sirvam de exemplo os representantes comerciais de firmas estrangeiras no País”. **Agentes de vendas externas**. *Máquinas e Metais*, p. 7, mar. 1965.

¹¹⁵ Nos depoimentos de Marcos Gasparian em seu livro de memórias, ele afirma constantemente que as indústrias são, em última instância, propriedade da nação. Essa concepção, como prática discursiva, foi bastante utilizada, mas as ações empresariais tendiam a manter as corporações como patrimônio de famílias tradicionais, em especial do Centro-Sul do País.

indústrias básicas”, neste caso, foi uma mediação da disputa entre empresários que defendiam uma estrutura vinda da tradição aristocrática brasileira contra os interesses de investidores internacionais, que poderiam comprar ações dessas companhias locais.

Na lógica do governo, das pressões internacionais e dos seus intelectuais orgânicos, as empresas “modernas” não poderiam ser controladas por uma aristocracia, o que dificultava a expansão do capital internacionalizado e o desenvolvimento capitalista do País. Mas os donos das empresas mantinham como “capital social” somente o percentual mínimo exigido pela lei, com receio de perder o comando sobre o patrimônio familiar.

Além de manter uma estrutura aristocrática no setor industrial e o comando sobre a herança, editoriais em apoio ao governo relataram a falta de “mentalidade sócio-econômica dos empresários”, que não tinham a intenção de abrir mão de vantagens já obtidas em favor do projeto de nação-potência.

Tem-se afirmado, sem a devida ênfase e sem a necessária divulgação, que o Brasil de hoje possui uma progressista indústria de bens de produção e já é capaz de produzir grande parte de seu próprio ‘*engineering*’, o que lhe garante as duas combinações básicas para alcançar, em curto prazo, o estágio de industrialização autônoma e emancipada, que é nossa aspiração máxima. Estima-se que 70% do valor das nossas necessidades futuras de equipamentos básicos podem ser produzidos aqui mesmo, por nossas fábricas e usinas, prescindindo, portanto dos recursos técnicos e econômicos estrangeiros. A indústria sidero-metalúrgica brasileira, em que se assenta, fundamentalmente, a produção de máquinas e equipamentos, em apenas 30 anos, deu provas de sua pujança econômica e capacidade técnica, respondendo, hoje [1965] por 11,9% da produção industrial – somente superada pelas tradicionais indústrias de alimentação (16,9%) e têxteis (12%). A esse índice expressivo de maturidade, unam-se ainda o de utilização da mão-de-obra industrial (9%) e o ‘*quantum*’ de suas inversões em relação ao total nacional da indústria, que o situam como o agregado de mais alto nível nos setores econômicos do País¹¹⁶.

A equipe econômica do governo Castello Branco tinha um plano claro de reestruturação econômica. Seria necessário, entre outros fatores, aumentar a poupança interna em curto prazo, o

¹¹⁶**Democratização do capital nas indústrias básicas.** *Máquinas e Metais*, p. 78, abr. 1965. Os redatores e editorialistas da publicação, vale lembrar, eram ligados à indústria e compartilhavam de ideais da direção da Editora Abril, de propriedade da família Civita e que apoiou o golpe. Logo, nos primeiros anos do regime, a publicação oscilou entre apoio e crítica ao governo, mas sempre em busca do fortalecimento da classe empresarial, sem deixar de lado a aspiração pela construção da nação-potência.

que seria conseguido com uma recessão curta e a taxa o de todos os setores da sociedade, com a finalidade de aumentar o volume de capital nos cofres do governo para, posteriormente, realizar os investimentos necess rios ao cumprimento dos objetivos de desenvolvimento acelerado. Contudo, na ind stria metalmec nica este planejamento n o foi bem entendido, e tampouco aceito. A press o chegou ao Congresso Nacional, evocando no discurso, mais uma vez, valores ligados a interesses da na o e do povo para atender as aspira es empresariais.

Nada menos que 90 deputados federais, integrantes da A o Democr tica Parlamentar (ADP), apresentaram ao Presidente Castello Branco, em extenso relat rio, as conclus es dos seus estudos sobre o Plano de A o Econ mica do Governo Federal, instaurado com a revolu o de mar o do ano passado.   base das metas preconizadas pela iniciativa governamental, os representantes do povo alinham considera es e fundamentam suas apreens es quanto ao insucesso das medidas at  agora postas em pr tica. Evocam a documenta o colhida em fontes oficiais, como a Sumoc, o Banco Central e o Tribunal de Contas, e fontes particulares, entre as quais cumpre salientar o Departamento de Economia da Funda o Get lio Vargas. Sustentam que a multiplicidade de medidas adotadas, com efeitos diretos e indiretos sobre a economia do mercado nacional, muitas delas ditadas por problemas espec ficos, restritos, longe de se aproximarem das solu es que buscavam, delas se afastaram, em suas conseq ncias, dos objetivos essenciais colimados. A excessiva preocupa o em entesourar recursos, tanto por via da emiss o como pela utiliza o do cr dito – comprimindo-o, ostensivamente no setor privado – constitui, no entender da ADP, um dos erros capitais do Plano. Tal medida n o permitiu ao setor em causa, especialmente o da ind stria, acompanhar o ritmo da eleva o dos meios de pagamento, em cuja base se assenta, primordialmente, o desenvolvimento econ mico. Al m disso, desencorajou a iniciativa privada, trazendo-lhe preocupa es para o futuro e o conseq ente adiamento de novos empreendimentos. Se n o bastasse, atendendo a que os  ndices de pre o continuaram a subir mais aceleradamente que os meios de pagamento, a medida governamental provocou a retra o do mercado de consumo e aumentou a escassez de recursos das empresas para o giro de seus neg cios, agravada com a recusa do cr dito oficial, ao mesmo tempo que imp s maior contribui o para o er rio federal atrav s de novos impostos e da majora o dos antigos¹¹⁷.

Novamente, recorreu-se   import ncia primordial e quase messi nica da ind stria como meio de alcan ar um grau de desenvolvimento suficiente para conferir o bem-estar a toda popula o e a grandeza desejada para a na o. Essa cren a, bastante presente no pensamento empresarial, n o supera, contudo, a defesa de interesses econ micos, um barril de p lvora na rela o entre empresariado de todos os setores com o governo federal centralizador.

¹¹⁷ **Pol tica tribut ria x desenvolvimento econ mico.** *M quinas e Metais*, p. 73, nov. 1965.

A contestação, neste caso, é quanto à falta de benefícios à indústria no que tange à carga tributária, facilidade de acesso ao crédito barato e custos de serviços necessários à atividade produtiva exportadora, especialmente com o transporte e armazenamento no Porto de Santos e o preço da energia elétrica. Se as demandas apresentadas pelos empresários fossem atendidas pelo Executivo, mediante pressão dos deputados federais, grosso modo, montantes que eram destinados à formação de uma poupança interna em poder do governo federal seriam transformados em renda acumulada e concentrada nas mãos da iniciativa privada, no caso, de setores da indústria de bens de capital e a de bens duráveis de consumo. Tal medida, para o governo, seria o mesmo que abrir mão de poder de condução da economia e condução do projeto de desenvolvimento do País com segurança. Essa disputa causou o questionamento até da viabilidade do modelo adotado e em vigor naquele momento para o desenvolvimento econômico capitalista.

Dado o volume do clamor público em torno das medidas impostas para fim de desinflação e retomada do desenvolvimento econômico do País, sem resultados visíveis, a despeito do ano e meio de experimentação, é inadmissível a hipótese de que somente os responsáveis pela execução do Plano de Ação Econômica estejam absolutamente certos, e que nada valham as manifestações de agora – como de pouca valia teria sido o discutido pronunciamento da Confederação Nacional da Indústria. A pergunta que ocorre é se nesse imenso País só entendem de finanças os assessores do Governo Federal¹¹⁸.

Diante das contestações, aparenta que o governo teria endurecido com o setor industrial, mas, na prática, desde o golpe houve mudanças na estrutura de crédito para incentivo à industrialização. Em abril de 1964 foi criada a Comissão de Desenvolvimento Industrial (CDI), que passou a reunir os antigos grupos executivos do governo Kubitschek, com a finalidade de conceder estímulos financeiros a investimentos na indústria. A criação do Fundo Estatal para

¹¹⁸*Ibid.*, p. 75.

Financiamento para Aquisição de Máquinas e Equipamentos (Finame) já apontava inclusive para a mudança da atuação do BNDE, que fomentava, inicialmente empresas estatais, e passou a conceder financiamentos a baixos custos para indústrias privadas.

O apoio ao regime condicionou-se ao sucesso, em curto prazo, do modelo econômico. Altos investimentos realizados por algumas empresas não tiveram retorno rápido, causando descontentamento na liderança empresarial. Enquanto, para o governo, a situação estava sob controle, pois a recessão que seguiu até 1967 resultaria numa distribuição mais racional do mercado, as associações representantes da indústria metalmeccânica exigiam medidas com efeito imediato¹¹⁹, com facilitação da aquisição de matérias-primas com um plano siderúrgico que privilegiasse a empresa privada¹²⁰, além de uma estrutura para o fornecimento estável de minérios baratos e de qualidade às indústrias de refino e beneficiamento¹²¹.

No segmento de fabricação de máquinas, as medidas do governo ente 1966-1967 na área tributária foram responsáveis por tornar as importações mais viáveis do que a compra de equipamento nacional, estagnando o setor. Nesse caso, com a retração do mercado interno, a saída seriam as exportações. Em países como Alemanha Ocidental, Itália e Japão, esse movimento ocorria de uma forma até natural, mas no caso brasileiro a intervenção do governo foi considerada necessária devido ao “atraso tecnológico”. A indústria de máquinas e equipamentos, vetor da modernização do Brasil, deveria receber especial atenção, com intervenções em assuntos

¹¹⁹ **Máquinas em crise: até quando?** *Máquinas e Metais*, p. 12, dez. 1967

¹²⁰ Para Paulo Dias Veloso, integrante do Grupo Consultivo da Indústria Siderúrgica, a siderurgia brasileira deveria trabalhar com a implantação de usinas de semi-acabados. (*Máquinas e Metais*, p. 43, dez. 1967). Em 1971, o governo decidiu repartir a responsabilidade com a iniciativa privada na siderurgia, cabendo às empresas estatais a produção de aço plano, cujo processo é mais caro, complicado e demanda equipamentos de custos extremamente altos, e a iniciativa privada seria responsável pela produção de aço em formatos tridimensionais ou tubulares. TENDLER, Sílvio. *A Memória do Aço*, (vídeo), Caliban, 40 min, 1987.

¹²¹ Para o governo, a prioridade na extração de minérios era para os materiais destinados à exportação, para equilibrar a balança comercial, e o refino desse material em território brasileiro dependia ainda de aperfeiçoamento tecnológico. **Programa de minérios vai bem?** *Máquinas e Metais*, p. 55, dez. 1967.

de interesse direto e imediato. Na liderança da indústria havia uma discordância entre os que queriam um projeto de desenvolvimento a longo prazo e os que estavam preocupados com o imediatismo, ambos contraditoriamente atendidos pelo governo.

Não acredito que o governo não queria resolver os problemas [deste setor]. O que acontece é que não há um plano global para o desenvolvimento harmonioso de todos os setores. Há um choque de pressões de toda ordem, sejam setoriais, regionais ou mesmo de caráter administrativo. Por isso os movimentos isolados de um setor acabam afetando outro negativamente. O que existe é imediatismo¹²².

Mesmo com os níveis de crescimento da economia, fabricantes de máquinas contestavam a estagnação do seu setor, causada pelo controle de preços promovido pela equipe econômica, além do favorecimento às importações.

Do que adianta melhorar a produtividade [...], quando numa perna só o governo decidiu-se isentar máquinas importadas do pagamento de ICM? É o inverso do que acontece em outros países: ao invés de proteger sua indústria nacional de máquinas, o governo trata de castigá-la. [...] O industrial que compra um produto nestas condições é burro. [...] Só se for estúpido. E eu dou um exemplo disso, na minha própria empresa. Nós deixamos de fabricar o torno tipicamente copiado para importá-lo. Não somos estúpidos [...]¹²³.

O apoio aos militares no executivo do *regime civil-militar* estava condicionado a uma redução da inflação a 10% ao ano e a retomada do crescimento a taxas ao redor de 6% ao ano no término do governo Castello Branco. O limite da tolerância do empresariado com a política econômica era a restauração da lucratividade. O Paeg foi centrado na redução de desequilíbrio orçamentário, controle da expansão monetária e de crédito e contenção de reajustes salariais. Houve uma progressiva aproximação das metas operacionais no final de 1966, mas essa política

¹²²Einer Kok, presidente do Sindicato da Indústria de Máquinas do Estado de São Paulo em: *Máquinas e Metais*, p. 31-34, jun. 1968.

¹²³ Entrevista de Giordano Romi, presidente das Indústrias Romi, em junho de 1968. **Aqui todos se queixam.** *Máquinas e Metais*, p. 41-62, jun. 1968.

foi considerada fracassada pelo governo sucessor. Assim, na administração Costa e Silva iniciou-se um período de heterodoxia na condução da política econômica (MACARINI, 2006).

3.2 – O regime do “Milagre Econômico Brasileiro”

A partir do governo Costa e Silva (1967-1969), a política econômica foi sensivelmente alterada. Alguns economistas interpretam o período, incluindo o governo Médici (1969-1974), como de um modelo economicamente heterodoxo e continuado, conhecido como o “Milagre Econômico Brasileiro”.

A equipe econômica foi alterada em 1967 e comandou a implantação de medidas atendendo a necessidades imediatas do sistema capitalista brasileiro. Delfim Netto assumiu a pasta da Fazenda e ficou no cargo até 1974. No Planejamento, Hélio Beltrão permaneceu no cargo até 1969, quando foi substituído por Reis Veloso.

O termo “milagre” foi utilizado pela primeira vez na década de 1950 para descrever a recuperação econômica da Alemanha Ocidental após a 2ª Guerra Mundial, e serviu de “apanágio propagandístico” da política neoliberal renascente que viria a se opor ao dirigismo estatal em molde keynesiano, até então em voga.

Na década de 1960, o termo foi utilizado novamente para representar a recuperação econômica japonesa, que também teve função propagandística para fundamentar a proposta de uma política de desenvolvimento baseada no fomento às exportações, a partir das vantagens oferecidas pela disponibilidade de mão-de-obra abundante e barata. No caso do “milagre brasileiro”, após alguns anos de crescimento contínuo e acentuado do produto interno bruto, foram reunidas algumas medidas do neoliberalismo alemão, do crescimento voltado para o

mercado externo conforme o modelo japonês e, como peculiaridade local, um mercado de trabalho disciplinado, resguardado de qualquer distributivismo prematuro que pudesse deslanchar a “temida espiral de preços e salários” (SINGER, 1982, p.15).

Em 1968, Delfim previa que o governo deveria equilibrar o custo do dinheiro e das taxas de juros, ampliando o mercado de bolsas de valores para servir como um “centro unificador do mercado, com o estabelecimento de taxas de juros compatíveis e adequadas às necessidades do nosso desenvolvimento econômico”. Além disso, o combate à inflação envolveria três objetivos: a taxa de inflação, o nível de atividade econômica e a situação da balança de pagamentos. As perspectivas, para Delfim, eram boas porque as exportações, em especial do setor agrícola, estavam em uma forte tendência de alta¹²⁴.

Delfim Netto, assim como Campos e Bulhões, não abriu mão da industrialização como fator de primeira grandeza no desenvolvimento e progresso nacional, em que pese o fato de a forma de conduzir o processo de industrialização ter sido alterada. Em 1968, o governo lançou o Programa Estratégico de Desenvolvimento (PED), com medidas de controle da moeda e tributário para reverter renda para o setor industrial, com renúncia de receita em um primeiro momento e jogando para um futuro indefinido o equilíbrio orçamentário.

Por um lado, elevou-se em 5% o teto de isenção do imposto de renda das pessoas físicas, para reativar o consumo no mercado interno. Para pessoas jurídicas, o prazo para recolhimento do Imposto sobre Produtos Industrializados (IPI) foi alongado para um período de 30 a 45 dias, em vez de ser realizado no ato do faturamento, conferindo ao setor industrial uma fonte de recursos para capital de giro a custo praticamente nulo. O crescimento do crédito bancário ao setor privado, em especial com recursos fornecidos pelo Banco do Brasil, atingiu em 1968 quase 30%

¹²⁴ NETTO, Delfim. **1968 será assim**. *Exame*, n. 7, p. 3-4, jan. 1968.

ao ano. Assim, a política econômica aumentou artificialmente o poder de compra de uma parcela da população para ativar a economia (MACARINI, 2006, p. 460-461).

Tais medidas deram resultado imediato mas não foram determinantes no atendimento de exigências imediatas de expansão industrial. Os bens duráveis de consumo lideraram o processo, devido à condução da política econômica de forma eminentemente benéfica a este setor, a mecanismos de reconcentração de renda e à expansão do crédito direto ao consumidor. Nesse momento foi importante fomentar o crescimento de uma classe média urbana. E todos endividaram-se para mover a economia: governo, empresas e consumidores.

Foram ainda introduzidas medidas de incentivo à exportação, como isenção de impostos diretos e pequenas desvalorizações cambiais. Os esforços para retirar do caminho obstáculos à dinâmica de acúmulo e concentração de renda, com a expansão de um modelo conservador de modernização do País, não foram medidos, e a cada plano econômico ou confrontos entre equipe econômica e empresários da indústria no campo de correlação de forças, os setores privados se fortaleciam.

Para economistas do governo, o grande impulso da economia a partir de 1947 ocorreu devido à substituição das importações, e a produção industrial voltava-se ao mercado interno. Cabia então, para acelerar as taxas de crescimento econômico, incentivar as exportações para aumento da poupança interna. O governo conferiu incentivos fiscais e financiamentos a empresas que se dedicassem à exportação, mas havia uma falta de conhecimento e domínio tecnológico para competir internacionalmente de forma consistente¹²⁵.

O convívio com a inflação não deu ao governo a segurança desejada para confiar na sustentação das taxas de crescimento de 6 a 7% ao ano verificadas no biênio 1967-1968. Em

¹²⁵Entrevista de Benedito Fonseca Moreira, diretor da Cacex em: **Mais incentivos para o exportador**. Exame, abr. 1968.

1969, a política econômica se voltou ao propósito de impor uma redução substancial da taxa de inflação, na busca da estabilidade monetária (MACARINI, 2006, p. 465). Assim, durante dois anos o governo conteve os ânimos imediatistas dos empresários industriais com um crescimento rápido e artificial, para, somente depois, tentar voltar à construção de uma base econômica adequada ao projeto da nação-potência.

Seguiram-se algumas ações de proteção à economia interna. Primeiramente, foi realizada uma redução do déficit orçamentário e o fortalecimento da estrutura de capital da empresa nacional. Em seguida, foram tabeladas as taxas de juros. Outro instrumento utilizado em 1969 foi a extensão do prazo de recolhimento de impostos indiretos, especialmente o IPI, e, em alguns casos, até a redução de alíquotas.

Foram beneficiadas as indústrias do setor siderúrgico (abril de 1969), de tecidos e calçados (maio de 1969) e, por fim, todos os segmentos industriais (junho de 1969), com um prazo médio de 75 dias para recolhimento do IPI (MACARINI, 2006, p. 475). O governo ainda realizou investimentos maciços em infra-estrutura para o desenvolvimento industrial, o que incluiu a construção de diversas usinas hidrelétricas na década de 1970.

Durante a década de 1960, a preocupação do empresário nacional mudou o rumo do objetivo de bater recordes de produção para obter boas marcas de produtividade, ou seja, o valor da produção foi substituído pelo da produtividade¹²⁶, o que passa a fazer sentido quando a economia nacional se insere como uma parte da economia mundial estratificada e o público consumidor interno já não é suficiente para atender a oferta de produtos tecnologicamente mais elaborados.

¹²⁶ Estudo sobre a indústria siderúrgica nacional realizado pela Fundação Getúlio Vargas e publicado em: *Máquinas e Metais*, p. 51-57, maio 1968.

No governo Médici, a orientação estratégica da política econômica foi materializada no projeto “Brasil Grande Potência”, que pretendia conduzir o País ao seu “destino de grandeza até o ano 2000”. Essa nova orientação teve como base de apoio, no início da década de 1970, um modelo com fortalecimento do setor agrícola-exportador. Até 1967, o modelo do Paeg se voltou ao desenvolvimento econômico do Brasil com a industrialização como único vetor. A partir de 1968, com o PED, o modelo de desenvolvimento da equipe econômica assumiu um caráter multissetorial, com atenção também ao crescente setor financeiro e, principalmente, ao agrário-exportador (MACARINI, 2005).

A indústria de transformação continuou sendo um dos setores dinâmicos de especial atenção da equipe econômica, mas se voltou para a criação de um público interno num mercado consumidor em massa. O presidente Médici e o ministro do planejamento, Reis Velloso, apresentavam otimismo quanto a um projeto de pleno desenvolvimento multissetorial. Delfim acreditava que o desenvolvimento poderia ser acelerado pelo apoio simultâneo à agricultura e à exportação, configurando um “novo modelo de desenvolvimento”¹²⁷.

A exportação de produtos agrícolas poderia ser utilizada para aumentar a poupança interna e, então, impulsionar a industrialização. O governo utilizaria a máquina administrativa para fomentar os dois setores e atingir, segundo expectativas de Delfim, taxas de crescimento econômico de 10% ao ano. O chamado “milagre” foi planejado, e a conta do endividamento do governo com os incentivos multissetoriais e os empréstimos internacionais foi arrolada para as administrações posteriores, com um processo de “administração da dívida pública” (DAVIDOFF, 1984).

¹²⁷ *Apud.*, MACARINI, 2005, p. 60.

A expectativa era que o mercado externo se expandisse, mas em nenhum momento foram tomadas medidas para melhorar a distribuição da renda. O favorecimento oscilou ora para a grande indústria, ora para a atividade agrário-exportadora, em diferentes intensidades e em momentos distintos, mas os incentivos governamentais não deixaram de existir para nenhum dos dois setores. Com essa política econômica, as classes médias também se expandiram e fortaleceram socialmente, mas a má distribuição de renda também se intensificou e manteve o distanciamento constante entre as classes mais e menos abastadas economicamente como uma tendência intrínseca da organização sócio-econômica brasileira.

Em 1972, o governo articulou com nove companhias¹²⁸ siderúrgicas a criação da União de Empresas Siderúrgicas (Unisider), com o objetivo de exportar aços não-planos. Na exportação de aços planos, as estatais CSN, Usiminas e Cosipa venderam, somente nos três primeiros semestres de 1972, 127.300 toneladas para o exterior. No setor privado, a dificuldade mais apontada foi a capacidade limitada de atender à demanda externa. A Unisider, com apoio do governo, possibilitou canalizar recursos para a ampliação da capacidade produtiva deste parque, o que foi recebido como o início de um período em que a exportação de aço seria uma ação organizada¹²⁹.

O modelo multissetorial de Delfim inverteu a lógica de tomar como base da política econômica a expansão da produção de itens escassos, despejando os recursos do erário nos setores em que havia maior potencial competitivo para exportações. No entanto, isso não significa que a indústria deixou de ser prioridade. Esta foi uma forma de acumular capital para, em um segundo momento, intensificar o desenvolvimento industrial. Com o fomento da atividade

¹²⁸Somente do Grupo Gerdau eram a Açonorte, a Siderúrgica Guaíra, e a Siderúrgica Riograndense. As outras eram a Aços Ipanema, a Companhia Siderúrgica de Mogi das Cruzes, a Siderúrgica Dedini, Fi-El Aços e Metais e Lanari. *Máquinas e Metais*, p. 10, nov. 1972.

¹²⁹*Máquinas e Metais*, p. 8, nov. 1972.

agrário-exportadora, concomitante com o crescimento industrial, esperava-se a expansão também do mercado interno, a base que faltava para dar solidez a uma economia industrializada.

Um país que produzia necessitava também de consumidores. O que não implica distribuição de renda. Pelo contrário: a inclusão no mercado consumidor só foi possível com a venda da força de trabalho em empregos oferecidos dentro do sistema capitalista em expansão a partir do Centro-Sul, principalmente São Paulo, para o resto do País. O projeto de desenvolvimento foi reelaborado, mas não abandonado. Delfim apostou que o aumento da oferta de produtos reduziria a inflação. Investimentos e expansão do mercado foram prioridade, com transferência de dinheiro estatal para a empresa privada. A dívida do governo continuou crescendo em progressão geométrica.

A equipe econômica enxergava a indústria no início da década de 1970 como um setor já não mais nascente, e que apresentava até alguma capacidade ociosa. Para reduzir essa ociosidade, foi adotada uma estratégia de aumento da produção sem necessitar expandir o parque, com a concessão de capital de giro à empresa privada.

Para conceder mais capital a custo zero, a dilatação dos prazos de recolhimento dos impostos indiretos, em maio de 1970, foi ampliada para 120 dias para setores considerados debilitados ou prioritários (calçados, têxteis e aço). Para os demais, o prazo foi aumentado para 90 dias em 1971, com exceção aos de bebidas, cigarros e veículos (MACARINI b, 2005, p. 70-71).

Tais estratégias foram decididas no âmbito do CDI. Os antigos grupos executivos foram reestruturados com a presença maciça de representantes dos diversos segmentos industriais. Em 1970, o conselho contava com 10 grupos executivos Geiquip (máquinas e equipamentos), Geimot (indústria automotiva) Geiquim (química), Geitex (têxtil), Geical (couro e calçados), Geinee

(equipamentos elétricos e eletrônicos), Geipal (produtos alimentares), Geipag (papel, celulose e gráfica), Geimet (metalúrgica) e Geimac, de materiais de construção)¹³⁰.

A oferta de capital de origem estatal para as empresas foi tão grande e desordenada que a quantidade de empresas que recorreram a esse recurso foi menor do que a esperada. O BNDE possuía as linhas Fipeme (para pequenas e médias empresas, destinada à pesquisa e formação de técnicos), Fundepro (para projetos de alta produtividade), Fundespe (para estudos e pesquisas de identificação de oportunidades de investimentos, planos e projetos setoriais e regionais), Fungiro (provimento de capital de giro, manutenção de estoques de matérias-primas e componentes), Finep (estudos de projetos), FRE (fusões e desmembramentos de empresas), o Funtec (desenvolvimento técnico-científico), o Fundipra (setor agro-pecuária e de pesca)¹³¹ e a Finame (para compra de equipamentos nacionais e importados).

O Banco do Brasil disponibilizava o Finex (financiamento do processo de produção de artigos destinados à exportação), o Fundece (capital de giro para aumento da produção), o Fibep (para compra de equipamentos fabricados nos Estados Unidos) e o FDI (para instalação de novas indústrias)¹³², todos eles com taxas de juros entre 6 e 12% ao ano e correção monetária entre 5 e 10%¹³³. No âmbito do Banco do Brasil havia a Carteira de Crédito Agrícola e Industrial (Creai).

Com a aceleração do crescimento, evidenciou-se a falta de capacidade da siderurgia para atender à demanda da indústria metalmeccânica. O governo manteve os incentivos que eram concedidos desde a década de 1960 e ampliou os que eliminariam a discriminação das

¹³⁰ *Máquinas e Metais*, p. 73, dez 1972.

¹³¹ As atividades agro-exportadoras “arcaicas” ou “atrasadas”, durante o *regime civil-militar*, foram classificadas como ramos da indústria e receberam incentivos financeiros para adequar-se à produção em massa e até mesmo à sua mecanização.

¹³² Havia também uma série de entidades internacionais de crédito que emprestavam capital a companhias brasileiras, mas as condições de pagamento e taxas de juros eram menos favoráveis. **Onde conseguir recursos.** *Máquinas e Metais*, p. 27-31, jan. 1968.

¹³³ **Financiamento: só não tem quem não quer.** *Máquinas e Metais*, p. 70-76, nov. 1971.

importações até então sofrida no setor de bens de capital (isenção de impostos de equipamentos sem similar nacional, crédito do IPI ao comprador de equipamento nacional e depreciação acelerada sobre os bens de fabricação nacional para efeito de apuração no imposto de renda). Via Finame, foi ofertado crédito de longo prazo, uma antiga reivindicação dos fabricantes de bens de capital (MACARINI, 2005, p. 77).

Com práticas monetaristas, a equipe econômica do governo colocou os recursos estatais a serviço da empresa privada, da produção em larga escala e da superexploração da mão-de-obra. O milagre ocorreu às custas do aumento do abismo social, do endividamento do governo, mas com o fortalecimento de classes médias.

No biênio 1972-1973, a conjuntura econômica internacional gerou dificuldades à condução dessa política econômica. O crescimento sincronizado das economias capitalistas no mundo inteiro resultou em altos índices de expansão, intensificando a demanda mundial por alimentos e matérias-primas industriais. Internamente, os altos índices de crescimento resultantes do sobreinvestimento gerou uma crise de superacumulação (MACARINI, 2005, p. 78).

A acumulação foi intensa, o mercado externo tornou-se hostil e o público consumidor interno, incluído no sistema capitalista, ainda era pequeno demais. A aceleração interna conduzida de forma artificial formou uma bolha prestes a estourar a qualquer momento, o que ocorreu na chamada Crise Internacional das Matérias-Primas.

Em 1973, diversos setores se ressentiram da falta de insumos básicos como aço, algodão, couro, resinas fenólicas e ferro-gusa. Mesmo assim, empresários da indústria metalmeccânica cobraram do governo medidas para contornar a crise e reduzir os efeitos sobre suas empresas. Em 1973, à medida que começaram a se manifestar os problemas mais agudos de escassez, a política tarifária foi acionada para reduzir ou isentar dezenas de matérias-primas em caráter emergencial

(papel, papelão, alimentos, minérios, couro, peles, produtos químicos, metais etc.). Isso reduziu a inflação, mas, outra vez, aumentou a dívida do governo.

Tomaram-se medidas para restringir exportações de matérias-primas. Em 1973 foram limitadas, ou até suspensas, as vendas para o exterior de aço, ferro-gusa, cobre, níquel, alumínio, magnésio, zinco e estanho. Em seguida, importações com isenção tarifária foram realizadas para reverter a escassez. No caso do aço, empresas estatais foram usadas como instrumento de combate à inflação com o rígido controle dos seus preços e com a atuação como importadoras deste metal, vendido a preço abaixo do custo no mercado interno (MACARINI, 2005, p. 85-88).

Conforme analisou Paul Singer, o “modelo brasileiro de desenvolvimento”, consagrado no início dos anos 1970 como uma forma original de crescimento acelerado pela imprensa nacional e internacional, quando os países capitalistas ricos estavam em recessão, dava a idéia de que o Brasil havia encontrado “um modo de escapar às vicissitudes das crises internacionais enquanto mantinha taxas inéditas do produto interno bruto”. As suas características foram:

- abertura da economia ao exterior, mediante estímulo às exportações e ampla importação de capital, tanto sob forma de investimentos como de empréstimos;
- expansão do crédito ao consumidor;
- estímulo à poupança interna mediante correção monetária das taxas de juros; e
- uma política salarial e trabalhista capaz de proporcionar às empresas mão-de-obra barata, abundante e bem disciplinada.

Porém, este modelo começou a mostrar fragilidade quando a inflação mudou a sua tendência para cima em 1973. Com inflação em queda, o mecanismo de correção monetária atenuou os seus efeitos; em alta, alimentou. Durante algum tempo, tentou-se ocultar a inflação,

com um hiato cada vez maior entre o índice real e o oficial. Em 1974, mudanças foram necessárias.

Com a mudança do governo, deixou-se a inflação vir à tona, de modo a obter apoio político para combatê-la. Essa política consistia na contenção da oferta dos meios de pagamento, o que provocou severa restrição de crédito e os salários foram reajustados em níveis bem inferiores às taxas de elevação do custo de vida. O resultado foi uma queda da demanda interna, que redundou na queda das vendas de bens de consumo (duráveis e não-duráveis)¹³⁴.

3.3 – O regime das mudanças na relação econômica

Entre 1964 e 1974, o governo não criou formalmente uma agência para deliberar sobre a economia. Em 1965, o Conselho Consultivo de Planejamento (Consplan), instituído pelo Decreto 55722 de 2 de fevereiro de 1965, foi criado como entidade gestora do Paeg, mas transformou-se numa “câmara de ressonância” de diferentes visões sobre o justamento da economia brasileira. Era definido por Roberto Campos como “um mecanismo participativo baseado na consulta a setores e grupos de interesse, os quais passariam, por assim dizer, a fazer contínuas avaliações críticas do processo de implementação do Paeg”¹³⁵.

Grande parte da capacidade decisória estava centralizada no Ministério do Planejamento, mas, entre 1967 e 1974, houve uma descaracterização deste ministério como órgão central de administração da política econômica e a organização do planejamento passou a coexistir com

¹³⁴ Texto **Vida, Paixão e Morte de um Modelo**, de Paul Singer, publicado originalmente em: *Opinião* n. 113, 3 mar. 1975, sob o título **A Reciclagem**. *Apud.*, SINGER, *op. Cit.*, p. 163-167

¹³⁵ CAMPOS, Roberto. *A Lanterna na Popa*. Rio de Janeiro: Topbooks, 1994, p. 608.

uma estrutura formal, centralizada no ministério, ao lado de uma estrutura de tomada de decisões em que o ministro titular da pasta se tornou mais um componente de um colegiado de ministros.

Esses órgãos colegiados se proliferaram a partir de 1964 e não foram subordinados formalmente à unidade central do planejamento. Na área econômica, o Conselho Monetário Nacional (CMN) tratou da política monetária, a Comissão de Desenvolvimento Industrial (CDI) cuidou do incentivo à industrialização, o Conselho Interministerial de Preços (CIP) tinha como atribuição fundamental o controle de preços e o Conselho Nacional de Comércio Exterior (Concex) cuidava do comércio no mercado externo. O CMN foi o órgão colegiado que normalizou quase toda a política econômica do governo.

A condução da política econômica estava estruturada em quatro níveis. O CMN era o mais alto e dominava informalmente o sistema decisório, que deliberava acima dos plenários ou conselhos de ministros, que detalhavam e especificavam as medidas do primeiro nível, seguidos pelos ministérios e, no nível mais baixo, as agências executivas, com atribuições operacionais (Banco Central, BNDE, Banco do Brasil etc.).

Os principais sujeitos da elaboração da política econômica tiveram assento no CMN, que se tornou a autoridade máxima na formulação da política monetária e de crédito, mas também, e principalmente, do sistema institucional dos aparelhos do governo no período de 1964 a 1974. O CMN, na gestão de Delfim Netto, foi o *locus* de negociação e barganha dos principais atores da elaboração da política econômica, constituindo-se em um órgão que controlava incertezas setoriais e, por isso, teve poder global na área político-econômica pós-1964.

No período de 1968 a 1973, o setor metalmeccânico se deparou com uma grande abertura para o exterior, tanto no comércio quanto no fluxo de capitais. A política governamental conferiu também à indústria de bens de capitais uma importância que jamais havia sido cogitada até então. A atuação do governo ocorreu com os mecanismos normativos para regulamentação interna, o

relacionamento com o exterior, a atuação do CDI¹³⁶, do Conselho de Política Aduaneira, do Banco Central, da Cacex e de órgãos de atuação mais específica.

Em 1969, a antiga Comissão de Desenvolvimento Industrial passou a se denominar Conselho de Desenvolvimento Industrial, com poderes ampliados e a responsabilidade de formulação da política industrial. Os segmentos mais importantes da indústria de transformação passam a integrar seus diversos grupos executivos. A principal demanda do setor metalmeccânico no Conselho era que os incentivos contemplavam apenas as importações de equipamentos, porém não contemplavam as aquisições no mercado interno com as mesmas vantagens.

Em dezembro de 1970, o CDI foi reformulado em termos de estrutura interna de funcionamento, com a criação do Grupo de Estudo de Projetos (GEP), instância decisória e assistida pelos diversos grupos de representação setorial, e em relação aos incentivos administrados pelo governo (ALMEIDA, 1983, p. 23). O GEP deliberou sobre a concessão de incentivos, após análise de solicitações e pareceres apresentados por grupos setoriais da indústria. Tornou-se, assim, secretaria-geral do CDI.

Naquele mesmo mês, o CDI já havia concedido isenção do imposto de importação de bens de capital sem similar nacional, isenção do IPI e do Imposto sobre Circulação de Mercadorias (ICM) e créditos equivalentes ao valor do IPI ao comprador de equipamento nacional (ALMEIDA, 1983, p. 58).

Assim, a atuação indireta do governo foi realizada com mudanças nos órgãos de financiamento. Após 1968, os empréstimos do BNDE ao setor privado superaram os realizados às ações e empresas estatais. A criação do Programa de Longo Prazo da Finame, no final de 1971,

¹³⁶O CDI, através de seus diversos grupos executivos, tinha como finalidade entrosar as diretivas governamentais com as necessidades empresariais. Entrevista do Coronel José Henrique de Araújo, secretário executivo do Geimec publicada em junho de 1968 em: *Máquinas e Metais*, p. 37-38.

com prazos de até oito anos, e a sua expansão com o Programa Especial, de outubro de 1972, que esticou o prazo de pagamento para 15 anos, melhoraram as condições de produção e concorrência das indústrias domésticas de bens de capital. Ao mesmo tempo, cresceu o montante de importações financiadas.

Tabela 3.2 – Empréstimos do BNDE, por setores e segmentos (Cr\$ 1.000,00 correntes)¹³⁷

Ano	Financiamentos aprovados		Operações aprovadas		Deferimentos do Finame
	Setor público	Privado	Siderurgia	Transformação	
1968	453.970	536.419	57.038	333.119	22.541
1969	541.346	807.449	137.000	609.831	245.590
1970	645.752	1.218.808	146.026	905.388	361.678
1971	1.095.554	2.122.036	422.500	1.632.360	761.583
1972	1.062.625	3.807.325	373.200	2.524.409	1.159.471
1973	1.814.247	5.693.831	776.100	4.065.671	1.970.431

Tabela 3.3 – Financiamento a importações (US\$ milhões FOB)¹³⁸

Ano	Total
1968	375
1969	328
1970	434
1971	658
1972	795
1973	780

O fim do período de crescimento artificialmente acelerado sobre uma estrutura econômica capitalista frágil coincidiu com a alteração do comando militar no governo. O grupo dos “Linha-

¹³⁷ *Revista do BNDE*, jan./jun. 1978, p. 16. *Apud.*, ALMEIDA, 1983, *op. Cit.*, p. 30.

¹³⁸ *Boletim do Banco Central do Brasil*, abr. 1979, p. 218. *Apud.* ALMEIDA, *op. cit.*, p. 31.

Dura”, que havia assumido o Planalto em 1967 com Costa e Silva, deu lugar aos esguianos, com a eleição indireta do general Ernesto Geisel. Assim, figuras como o general Golbery do Couto e Silva voltaram a ter influência no governo e nas suas instâncias decisórias. Na área econômica, o empresário Mário Henrique Simonsen assumiu a Fazenda, com Reis Velloso mantido no Planejamento. Foi promovida uma reestruturação no modelo de desenvolvimento, mantendo prioridade à atividade industrial.

Ressalta-se que a interferência governamental na economia brasileira levou a intervenções em esferas “não-tradicionais”, com efeitos significativos sobre o setor metalmeccânico. As empresas estatais tornaram-se demandantes de peso por bens de capital em diversos setores, em especial por bens sob encomenda necessários a empreendimentos de grande porte.

Durante toda a década de 1970, as políticas de intervenção direta do governo incluíram o controle das importações e a manipulação das prioridades dos mecanismos estatais de financiamento, o que conferiu poder para influenciar decisivamente a expansão de segmentos inteiros. A política tecnológica do governo também foi importante porque apareceu associada aos mecanismos de financiamento ou ligada à atuação governamental como produtor de bens de capital em subsetores específicos. Em resumo, a expansão do setor de bens de capital doméstico, e conseqüentemente do metalmeccânico, passou pela necessária ação governamental.

Em 1974, a balança de pagamentos apresentou sérios problemas. O CDI foi suplantado na responsabilidade pela formulação da política industrial pelo Conselho de Desenvolvimento Econômico (CDE), perdendo autonomia. O CDE tornou-se o principal órgão de uma estrutura burocrática capaz de processar as múltiplas demandas colocadas sobre o governo no *regime civil-militar*.

O crescimento desordenado do aparelho do Estado do setor público descentralizado no Brasil pós-1964, sua fragmentação em múltiplas esferas burocráticas, várias delas gozando de

autonomia decisória e/ou financeira, e a transformação dos organismos do Estado capitalista em arenas políticas e centros de agregação e representação dos interesses das classes hegemônicas, encontram-se na origem das transformações institucionais da área econômica que culminaram com a criação do CDE, cujo traço mais marcante foi a concentração do poder real em um centro decisório único situado na cúpula do sistema estatal e bastante fechado às pressões e influências fora da área econômica¹³⁹.

Com a criação do CDE em maio de 1974, o Ministério do Planejamento e Coordenação Geral foi transformado em Secretaria de Planejamento da Presidência da República (Seplan)¹⁴⁰. A função essencial, segundo o decreto de criação, era auxiliar o Presidente da República na formulação da política econômica e, em especial, na coordenação dos ministérios afins, segundo orientação macroeconômica definida no II Plano Nacional de Desenvolvimento (II PND). O conselho foi presidido pelo Presidente da República e integrado pelos ministros da Fazenda, Indústria e Comércio, Agricultura, Interior e pelo ministro-chefe da Seplan, que cumpriria funções de secretário-geral.

À Seplan coube auxiliar o Presidente da República na coordenação, revisão e consolidação dos programas setoriais e regionais para elaboração do programa geral do governo. Essas funções de coordenação se estenderam também sobre o sistema de planejamento e orçamento federal, inclusive no tocante ao acompanhamento da execução do plano de desenvolvimento, sobre as medidas de política econômica, científica, tecnológica e social, e sobre os assuntos afins interdependentes que interessassem a mais de um ministério. Por isso, outros ministérios poderiam ser convocados a participar das reuniões do CDE, se fosse o caso.

¹³⁹CODATO, Adriano Nervo. Estado, desenho institucional e política econômica no Brasil: 1964-1985 (Módulo IV, Políticas governamentais e finanças). In: **III Congresso Brasileiro de História Econômica**. Disponível em: <<http://abphe.org.br/congresso1999/Textos/ADRIANO.pdf>>. Acesso em: 07 jun. 2007.

¹⁴⁰Lei 6.036 de 1º de maio de 1974.

Entre as decisões estratégicas do CDE destacaram-se as medidas complementares para a implantação do II PND, a adoção dos contratos de risco para prospecção de petróleo, a fixação de diretrizes para a reforma da Lei das Sociedades Anônimas, o estabelecimento de uma série de orientações para a política de reequilíbrio do balanço de pagamentos, a avaliação do acordo nuclear com a Alemanha Ocidental, a instituição do Programa Nacional do Álcool e de outros programas destinados a incentivar o desenvolvimento em nível regional.

O CDE passou a funcionar formalmente como o CMN funcionava informalmente. Dentro de uma legitimidade legal e administrativa, o governo tomou para o Poder Executivo o comando irrestrito da política econômica para rever o projeto de desenvolvimento quase irremediavelmente ferido pelo final do período do “Milagre” e pela Crise Internacional do Petróleo, que obrigou o governo a investir pesado na matriz energética da economia nacional.

Esse isolamento da instância decisória depurou o aparelho econômico do Estado, eliminando mecanismos de representação corporativa presentes nos principais conselhos setoriais, e fez convergir para um único centro, situado estrategicamente no topo da organização, todas as decisões mais importantes (no caso, o Presidente da República e seu assessor mais próximo, o general Golbery do Couto e Silva).

A expectativa no setor metalmeccânico sobre o II PND foi no sentido de haver expansão do mercado interno sem descuidar do comércio exterior, como uma tentativa de manter os níveis de expansão capitalista do “milagre”. Entre as metas, um crescimento da atividade industrial da ordem de 12% ao ano, o que exigiria vultosos investimentos, mas com austeridade, já que a dívida contraída no período de Defim Netto na Fazenda começou a se mostrar. Mesmo

aparentemente juntando cacos, a grande expectativa, no plano do discurso, continuou sendo a “auto-suficiência” da indústria brasileira¹⁴¹.

No Brasil, a solução mais freqüente encontrada pelos burocratas das elites orgânicas para barrar o acúmulo de contradições no seio das diversas instâncias do Estado e, assim, atenuar os efeitos da ausência de coesão político-ideológica entre seus diversos ramos, foi a criação de centros de concentração, centralização e unificação da política de Estado. O CDE foi um exemplo desses organismos.

Entre algumas das principais deliberações deste foro, o mais alto na disputa política dentro da área econômica, mediado pelo próprio Presidente da República, está a Resolução nº 9 de 30 de março de 1977, que ratificou diversos procedimentos adotados pelo CDI após 1974, consolidando uma mudança na política global do governo com o objetivo de estimular a produção interna de equipamentos. Os órgãos e empresas governamentais só deveriam realizar importações de máquinas e equipamentos quando não houvesse similar nacional mesmo dispendo de seu limite no orçamento.

A Resolução estabeleceu ainda que os diversos órgãos gestores de incentivos estimulassem a especialização, evitando paralelamente o monopólio, o mesmo se recomendando às instituições financeiras governamentais e às empresas estatais demandantes. Os projetos de interesse de empresas e órgãos governamentais, sempre que possível, discriminariam primeiro o volume de fornecimento de equipamento pela indústria nacional, realizando, em seguida, concorrência internacional para a parcela a ser adquirida no exterior. Fixou-se que nos casos de consórcios para fornecimentos seria dada preferência àqueles sob liderança de empresas

¹⁴¹II PND, rumo à auto-suficiência. *Máquinas e Metais*, p. 7, out. 1974.

nacionais. A Resolução nº 9 recebeu diversas regulamentações, mas que não chegaram a se constituir uma política industrial unificada no setor metalmeccânico (ALMEIDA, 1983, p. 61-63).

O sistema BNDE, formado pelo Banco Nacional de Desenvolvimento Econômico, a Finame (neste momento organizada como Agência Especial de Financiamento Industrial) e a Embramec (Mecânica Brasileira S.A., que iniciou operações no segundo semestre de 1974) responderam pela maior parte dos financiamentos concedidos ao setor de bens de capital entre 1974 e 1978, com financiamentos diretos, a fim de ampliar ou iniciar atividades de empresas especializadas na produção de bens de capital, assim como na comercialização desses produtos.

A Embramec atuou proporcionando volumes de capital de risco a empreendimentos julgados importantes no setor, principalmente com a compra de ações preferenciais, e seu objetivo básico foi acelerar o ritmo de substituição de importações de máquinas e equipamentos. A partir de 1976, a Embramec deu início a atividades típicas de fomento, a partir de diagnósticos do setor em que as carências eram identificadas, tornando possível estabelecer prioridades em termos de áreas de atuação. Incentivou ainda a criação de grupos técnicos dentro das empresas às quais se associava, de modo a dar-lhes condições de desenvolver tecnologia.

O direcionamento das operações da Finame variou bastante com o tempo, ora privilegiando os setores de construção, transportes, produtos alimentares e têxteis, como em 1972, ora concentrando-se em metalurgia, utilidades públicas e transportes, como em 1978, evidenciando grande flexibilidade de deliberação que esse tipo de instrumento permitiu durante o *regime civil-militar*.

No governo Geisel também houve a articulação estreita das empresas estatais com as corporações privadas nacionais produtoras de bens de capital, especialmente no caso da Petrobras. A experiência dessa companhia possibilitou a difusão da idéia dos Núcleos de

Articulação com a Indústria (NAI), que em 9 de outubro de 1975, pelo Decreto 76.409, ganhou existência legal.

Foi estabelecido que as empresas públicas e sociedades de economia mista federais, bem como suas subsidiárias, usuárias ou adquirentes de bens de capital, organizassem, em caráter permanente, núcleos de articulação com a indústria com o encargo de promover, na compra de equipamentos, a preferência por aqueles de fabricação nacional. Aos NAIs caberia, entre outras coisas, manter contínua e antecipadamente informados os produtores de bens de capital a respeito das características e quantidades dos equipamentos a serem encomendados pelos programas de investimento das empresas a que pertenciam, além de atuar no sentido de viabilizar maior participação das organizações nacionais de consultoria nos projetos de engenharia.

O mesmo decreto criou a Comissão de Coordenação dos Núcleos de Articulação com a Indústria (CCNAI), integrada por um representante do presidente do CDI, um da Cacex, um da Embramec e um da Finep, que atuava como Secretária Executiva da CCNAI. Cabia à CCNAI, além de exercer a sua função de coordenação, propor medidas visando a crescente capacitação técnica e financeira das empresas nacionais de consultoria ligadas à elaboração de projetos básicos e de especificação de bens de capital e ao desenvolvimento, fabricação e aquisição de bens de capital (ALMEIDA, 1983, *passim*).

As empresas estatais produtoras de bens de capital eram a Indústria de Material Bélico do Brasil (Imbel); a Companhia Eletromecânica (Celma), também ligada aos ministérios militares; a Uniminas Mecânica S.A. (Usimec), especializada na fabricação de estruturas metálicas e equipamentos para a indústria siderúrgica; a Empresa Brasileira de Aeronáutica (Embraer), dedicada à construção de aeronaves; a Material Ferroviário S.A. (Mafersa); a Nuclebrás Equipamentos Pesados S.A. (Nucep), destinada à produção de componentes para usinas nucleares, e a Computadores e Sistemas Brasileiros S.A. (Cobra).

A Embraer se originou do Centro Técnico Aeroespacial (CTA), que serviu inicialmente como centro de formação de pessoal e de pesquisas aeronáuticas básicas, ou seja, criou uma base de conhecimentos técnicos e de pessoal qualificado.

O II Plano Nacional de desenvolvimento propôs novas ênfases ao processo de desenvolvimento da economia brasileira, com o ajuste da estrutura industrial. O financiamento à indústria no período de 1974 a 1979 foi realizado com a criação de vários mecanismos situados à órbita do BNDE.

Além da Finame, foram colocadas sob a administração do BNDE recursos provenientes dos fundos do Programa de Integração Social (PIS) e do Programa de Formação do Patrimônio do Servidor Público (Pasep)¹⁴², criadas empresas de participação de capital e adotadas outras medidas de incentivo, como a política de “lucro zero”, instituída em 1975 para os financiamentos do BNDE, implantada posteriormente em outras agências estatais, como a Caixa Econômica Federal e o Banco Nacional da Habitação (BNH)¹⁴³.

Tantas benesses podem parecer excessivas, mas também não pareceram suficientes. Os empresários da grande indústria não empreendiam sem garantias de que teriam um grande retorno ou que, pelo menos, não arcaíam com qualquer tipo de prejuízo. Durante a inauguração de uma estação do Metrô de São Paulo, em março de 1975, o presidente Geisel indagou Paulo Villares, presidente do Grupo Villares, como estavam os investimentos. Villares revelou a intenção de investir US\$ 10 milhões. Perguntado por que tão pouco, respondeu que “em um negócio como a indústria de bens de capital, que envolve números e riscos tão altos, não se pode investir sem ter certeza de ter pedidos”.

¹⁴²O sistema PIS/Pasep foi criado, segundo argumentaram as equipes econômicas do governo durante a gestão *civil-militar*, para melhorar a distribuição de renda para as classes assalariadas. ALVES, 2005, *passim*.

¹⁴³SILVA, Mariene Valadares da. Política **industrial e interesses empresariais: o II PND (1974-1979)**. Disponível em: <http://www.abphe.org.br/congresso2003/Textos/Abphe_2003_64.pdf>. Acesso em: 17 jul. 2007.

Geisel rebateu com firmeza:

– E se eu prometer que vocês vão ter os pedidos? Nesse caso vocês estão dispostos a investir muito mais?

– Sem dúvida, presidente.

Geisel estendeu a mão, num aperto de mãos germânico e militar. Como que assinando um acordo entre cavalheiros¹⁴⁴.

Esta orientação tinha por finalidade proporcionar condições para que a empresa privada ocupasse os “espaços vazios” da economia brasileira. No segmento de máquinas-ferramenta, a Romi participou, em 1976, do planejamento para a expansão da indústria nacional de máquinas pesadas, em conjunto com o Ministério da Indústria e Comércio, conseguindo incentivos para a construção de uma fábrica de 24 mil metros quadrados em Santa Bárbara D’Oeste, a sua unidade nº 11, com produção iniciada no primeiro semestre de 1978¹⁴⁵.

Também estavam previstas novas taxas de financiamento da indústria de bens de capital e insumos básicos, estabelecidas com base em uma série de contatos dos ministros da área econômica com empresários dos dois setores, no eixo Rio-São Paulo. A Finame adotou a decisão de não mais credenciar empresas sob controle estrangeiro para financiamento de bens de capital, priorizando corporações instaladas no Brasil. Sem poder econômico, domínio de tecnologia e experiência no mercado internacional estratificado, as indústrias nacionais pressionavam o governo para obter proteção e financiamento.

Assim, foram instituídos os “índices de nacionalização” requeridos pela Finame para concessão de financiamento. Essa seria também, segundo o presidente da Associação Brasileira de Máquinas e Equipamentos (Abimaq), Einer Kok, uma “forma inteligente de induzir as

¹⁴⁴Diálogo reproduzido em: BRANDÃO, Ignacio de Loyola; SILVA, Deonísio. *Villares 80 anos*. ed. RIBEIRO, Alexandre Dorea. Sao Paulo: DBA, 1999, p. 104.

¹⁴⁵**Romi: cobrindo espaços vazios.** *Máquinas e Metais*, p. 6, jul. 1978.

empresas estrangeiras detentoras de tecnologia a se associarem às empresas nacionais, permitindo, assim, o avanço dos índices de nacionalização”¹⁴⁶.

Os índices de nacionalização foram definidos dentro do CDI. No conselho verificou-se uma forte articulação com entidades de classe, notadamente da indústria de bens de capital, abrangendo desde o estabelecimento de prioridade de projetos, passando pela discussão de planos setoriais de desenvolvimento industrial e reformulação de incentivos setoriais.

A mudança da Lei do Similar vinha sendo proposta pela representação da indústria desde pelo menos 1973. A lei não foi apenas um instrumento efetivo de proteção à produção interna, mas também um mecanismo de favorecimento às importações devido à série de incentivos, caso fosse confirmada a inexistência de um similar nacional. Nesse ponto, a proposta foi a realização de acordos de participação, promovendo contato direto entre fabricantes de bens de capital e investidores.

Deste contato seria extraída a solução possível, considerando os interesses de ambas as partes, defendidos por elas mesmas sob a vigilância da Cacex, e evitava-se a dificuldade de avaliação técnica de similaridade entre o produto nacional e importações. Com essa mudança,

¹⁴⁶Segundo levantamento de Mariene Valadares da Silva, os conselhos das empresas criadas na órbita do BNDE contavam com vários empresários ligados aos setores a serem incentivados, além de representantes de órgãos estatais. Quando da criação das empresas subsidiárias, foram empossados no Conselho da Embramec: Paulo Villares (Indústrias Villares), Cláudio Bardella (Bardella Indústrias Mecânicas), Giordano Romi (Indústrias Romi), Luís Eulálio Bueno Vidigal (Cobrasma), Benedito Fonseca Moreira (Cacex), Haroldo Ramos da Silva (Petrobras), Luís Verano (Codesid) e Mauro Moreira (Eletrobras). Os diretores da Ibrasa eram: José Mindlin (Metal Leve), Paulo Vellinho (Springer-Admiral), Júlio Rafael de Aragão Buziano (Grupo Bozano-Simonsen), Edson Queirós (Grupo Edson Queirós, do Ceará), Olavo Egydio Setúbal (Banco Itaú América), Roberto Teixeira da Costa (Banco de Investimentos do Brasil), Casimiro Antonio Ribeiro (Associação Nacional dos Bancos de Investimentos), Fernando Carvalho (presidente da Bolsa de Valores do Rio de Janeiro) e Marco Túlio Felício da Silva (Banco de Desenvolvimento do Estado de Minas Gerais). O conselho da Fibase era formado por: Antônio Ermírio de Moraes (Grupo Ermírio de Moraes), Max Feffer (Cia. Suzano de Papel e Celulose), José Maria Oliva (Cimento Itaú), José Agostinho Drumond Gonçalves (Associação Nacional de Desenvolvimento de Adubos), Leopoldo Miguez (Petrobras), Paulo Vieira Bellotti (secretário-geral do Ministério da Indústria e Comércio) e Arnaldo Rodrigues Barbalho (secretário-geral do Ministério das Minas e Energia). Einer Kok, presidente da Abimaq, fazia parte da Junta Administrativa da Finame.

todo processo foi conduzido por sujeitos do mercado, que teriam o poder de autorizar ou não as importações.

Em 1976, a Seplan promoveu uma consulta a empresários com vistas à desestatização e o fortalecimento da empresa privada. Várias entidades fizeram propostas, como a Fiesp e a Firjan. Em maio, por determinação da ESG, a Associação dos Diplomados da Escola Superior de Guerra (Adesg) iniciou um trabalho com a Associação Comercial do Rio de Janeiro para levantar a opinião dos empresários sobre a estatização. O grupo de trabalho destacou no seu estudo que não houve participação dos empresários nas discussões político-econômicas. O isolamento, segundo o grupo, manifestava-se na exclusão dos representantes de entidades de classe de vários conselhos governamentais, federais e estaduais.

O governo lançou, então, a “Ação para a Empresa Privada Nacional”, com o Programa Especial de Apoio à Capitalização da Empresa Privada Nacional (Procap). Foram definidas as áreas de atuação estatal e de empresas privadas (nacionais e estrangeiras). Na prática, o BNDE emitiu duas resoluções que instituíram a abertura de linhas de crédito para a aquisição de ações de empresas privadas nacionais e a garantia de recompra pelo BNDE de ações de empresas privadas nacionais subscritas por bancos. Seriam contemplados setores desde a indústria de máquinas e equipamentos até a de produtos alimentícios, veículos automotores para transporte de massa, siderurgia, construção naval, aeronáutica e cimento. Esse plano se tratou de um aprofundamento da condição do governo como entidade facilitadora do acúmulo e aumento da hegemonia do empresário industrial nacional. Com ele, os empresários transferiram para o BNDE os riscos de seus investimentos.

O II PND previu a descentralização industrial, promovendo a desconcentração, o que causou forte oposição dos empresários paulistas. Deveriam ser fortalecidos, segundo a resolução, os pólos do Rio de Janeiro, Minas Gerais e da Região Sul. O Nordeste receberia prioridade

devido à significação já assumida pela industrialização no desenvolvimento local. Norte e Centro-Oeste receberiam a implementação de complexos agro-industriais e minero-industriais prioritários.

Para São Paulo, a prioridade deveria ser a qualidade de vida na área urbana, com novos projetos industriais aprovados por órgãos gestores somente em caráter excepcional. A pressão dos empresários paulistas fez com que o governo mudasse a resolução nº 14, de 1977, do CDI, flexibilizando as regras para manter viável a instalação de indústrias na Região Metropolitana de São Paulo.

Outro ponto de ebulição entre empresários e governo voltou à tona no governo Geisel em 1978, quando o Ministro da Indústria e Comércio, Ângelo Calmon de Sá, via na Lei do Similar uma proteção à indústria com conseqüências inflacionárias. Ele defendeu a restrição dessa proteção, o que causou, no meio empresarial, uma forte “agitação”¹⁴⁷.

A postura do ministro pode ter sido incentivada por pressões de grupos estrangeiros prejudicados pela Lei, mas tocou numa ferida ainda exposta na indústria nacional, abrindo o debate para novas medidas de proteção, a revisão das tarifas aduaneiras e a revisão da Resolução 354 do CDE, que estipulou um depósito prévio de um ano de 100% do equipamento a ser importado, a adoção de novas tarifas envolvendo uma “preparação psicológica” do importador, o deslocamento dos incentivos para os produtos nacionais e suas decorrências, generalização da aplicação dos direitos aduaneiros, manutenção de direitos adquiridos e “reexame da situação” de alguns setores¹⁴⁸.

Neste mesmo ano, segundo o presidente do BNDE, Marcus Viana, os benefícios estavam concentrados em setores de desenvolvimento ainda não consolidados. Ele também via na

¹⁴⁷ **Em discussão a similaridade.** *Máquinas e Metais*, p. 8, ago. 1978.

¹⁴⁸ Proposta apresentada pelo presidente da Abimaq, Einer Kok em: *Máquinas e Metais*, p. 8, ago. 1978.

manutenção de um nível adequado de proteção o caráter indispensável para garantir um número elevado de encomendas. Para resguardar e defender sua proteção, os empresários contra-argumentaram que a escalada do protecionismo no mercado mundial desde a crise do petróleo desqualificaria qualquer tentativa liberalizante.

Mesmo assim, o modelo da similaridade estava obsoleto para a modernização conservadora no Brasil. Para representantes de associações, como Sylvio Pupo, da Associação Brasileira das Indústrias de Base (Abdib), os incentivos à importação de equipamentos deveriam ser modificados para taxaço de itens importados, o que consistiria, de fato, em proteção aos itens nacionais. Assim, o fim da Lei da Similaridade, paradoxalmente em uma primeira análise, seria o melhor instrumento protecionista.

3.4 – Regime da articulação empresarial pela “abertura política”

A pilhagem da estrutura governamental por algumas empresas alcançou um nível avançado durante a década de 1970. Quando Geisel assumiu, prometendo uma abertura política “lenta, segura e gradual”, a liberalização da economia parecia inevitável. O governo não tinha mais condições de manter artificialmente a transferência de recursos para a indústria com medidas tributárias ou monetaristas.

As companhias transnacionais, que precisavam de rentabilidade e liquidez, endureceram o jogo econômico nos países de fora do núcleo orgânico, e o capital financeiro encontrou-se ameaçado pela possibilidade de inadimplência após anos de endividamento para acelerar o crescimento industrial.

Paradoxalmente, o período da “abertura política” que seria iniciada por Geisel foi de moderado endurecimento na relação com o empresariado industrial nacional, uma vez que as bases frágeis do milagre cederam e o governo precisou reformar o regime. Empresários sentiram-se isolados das instâncias decisórias, sendo que apenas os mais próximos ao governo continuaram com alguma influência.

O governo de João Baptista Figueiredo (1979-1985) marcou a passagem da administração federal novamente para os civis. Os militares voltaram para a caserna. A sua prioridade passou a ser o próprio bem-estar e garantir ao Estado o monopólio da violência, o que pode ser interpretado até como um movimento natural em um Estado capitalista, modernizado e conservador.

Isto, contudo, não significa que os militares se ausentaram totalmente da política institucional brasileira. Enfraquecidos como partido, permaneceram como o braço armado do Estado, mantendo grande influência na sociedade política e participando nos bastidores das decisões mesmo após a volta dos civis à Presidência da República (ZAVERUCHA; TEIXEIRA, *passim*).

A delineação da fase de articulação dos líderes empresariais e seus foros na sociedade civil pela “abertura política” não se limita ao período de um determinado Chefe de Governo. Esta articulação iniciou-se com o fortalecimento da oposição no Congresso Nacional, apoiada por alguns setores insatisfeitos com o regime das classes altas e médias devido ao final do “Milagre Econômico Brasileiro” (ALVES, 2005, *passim*).

No meio empresarial, foi no governo Geisel que essas articulações se revelaram e mostraram sua força, após o Poder Executivo concentrar no CDE, com restrita supervisão do Presidente da República e do general Golbery, as deliberações na área econômica. Embora tenha favorecido o Grande Capital, o poder decisório fugiu ao controle empresarial.

Não bastava, portanto, manter um modelo econômico keynesiano ou liberal, mediante as atuações diferenciadas do governo na economia em cada um deles. Para os líderes empresariais, de todos os setores, fazia-se mister manter o controle do Estado sob suas rédeas, como escolhidos pelo destino manifesto, os capitães da sociedade.

Em 1977, o jornal *Gazeta Mercantil* fez uma enquete entre seus leitores sobre quem seriam os dez líderes empresariais mais influentes do País, publicada naquele mesmo ano numa revista chamada *Balanço Anual*. Foram eleitos Amador Aguiar e Augusto, Antonio Ermírio de Moraes, Cláudio Bardella, Jorge Gerdau, José Mindlin, Laerte Setúbal Filho, Paulo Vellinho, Paulo Villares e Severo Fagundes Neto e Trajano Azevedo Antunes.

Este grupo elaborou uma série de sugestões ao governo para reforma do Estado, uma vez que se achavam pouco ouvidos pela administração federal. Antes do lançamento, dois decidiram não assinar (Amador Aguiar e Augusto Trajano Azevedo Antunes). No jornal, o documento foi considerado ousado e parte de uma luta pela democracia, mas na verdade a carta tem um caráter mais de conservadorismo do que de vanguarda. Chamado 1º Documento dos Empresários, ou Documento dos Oito (anexo VIII), foi separado em três partes: análise e propostas para a área econômica, a representatividade de classes e a sugestão de um modelo democrático.

Na área econômica, os empresários signatários acreditavam que o País já havia passado por um processo de profundas mudanças com a industrialização, mas com um descompasso entre setores “protagonistas da industrialização”, baseada no modelo tripartite.

A ênfase no desenvolvimento industrial – e sobre isso parece haver consenso – deverá repousar sobre a indústria de base. Neste sentido, cumpre hierarquizar corretamente as prioridades, abandonando objetivos inatingíveis, e executar com eficiência o programa de substituição de importações. Evidentemente, os demais setores, em especial o de bens de consumo de massa, deverão acompanhar o ritmo de expansão da indústria de base, de modo a se evitarem estrangulamentos. Sabemos que o almejado equilíbrio entre os três protagonistas do processo de industrialização ainda está longe de ser alcançado. A empresa privada nacional padece de fragilidade preocupante, a empresa pública escapou dos controles da sociedade e a empresa estrangeira não está disciplinada por normas mais claras e adequadas de atuação.

O estrangulamento financeiro das empresas, com a alta das taxas de juros para conter a inflação, foi motivo para a solicitação de uma reforma financeira, de modo que o dinheiro fosse utilizado para promover a produtividade, em vez de ganhos especulativos. E, a despeito dos anos ignorando o investimento em desenvolvimento tecnológico, o documento dos empresários também solicitava a elaboração de uma política de produção, absorção e adaptação de tecnologia, legando, outra vez, ao governo a responsabilidade pela pesquisa e desenvolvimento para expansão do capitalismo no Brasil.

A transferência de tecnologia deveria ocorrer com critérios mais flexíveis “levando em conta a diversidade de situações e a experiência que os próprios empresários já adquiriram com os fornecedores internacionais” e com um ingresso coordenado de capitais externos, sem modos simplificados de incentivos que possibilitam a inserção no mercado de companhias com favorecimento na concorrência.

As empresas públicas também deveriam ser aperfeiçoadas como instrumento de garantia de compra da produção da empresa privada nacional, “subordinadas à política industrial”, e mecanismos de controle de entrada de capitais de risco deveriam ser elaborados para proteger a indústria brasileira. Desse modo, a carta que supostamente pedia abertura política, na prática, solicitou a manutenção da estrutura protecionista, promotora da expansão capitalista e provedora de recursos às empresas brasileiras de estrutura aristocrática. Com maquiagem de progressistas,

os empresários que assinaram o Documento dos Oito reivindicaram a manutenção do conservadorismo no Estado Brasileiro.

O documento também ressalta a “importância no fomento de indústrias de pequeno e médio porte, coordenado por representantes da indústria e da agricultura, para ser utilizada como instrumento de expansão do abastecimento interno, em função do crescimento industrial, e evitar políticas inadequadas na comercialização externa das safras”. Na prática, uma forma de exercer controle das grandes empresas sobre as atividades das pequenas e médias, que deveriam realizar trabalhos de complemento à grande indústria, nunca de concorrência.

Sobre a representatividade de classes, o documento defende que entidades representantes de empregados e empregadores deveriam ser autônomas, especialmente na negociação de “salários justos” sem a intermediação do governo, o imposto de renda deveria ser revisado e o dinheiro investido para a geração de empregos deveria priorizar o caráter “produtivo e eficiente” de onde era aplicado.

Além de uma medida liberalizante, conferindo aos sindicatos patronais condições favoráveis de negociação de salários, as medidas propostas enfatizaram que toda responsabilidade por provimento de serviços de saúde, saneamento básico, habitação para empregados, educação, transporte coletivo e preservação ambiental eram responsabilidade governamental, mesmo que, em boa parte, a iniciativa privada se beneficiasse dessa estrutura.

Mesmo no discurso de defesa de “políticas sociais responsáveis”, o Documento dos Oito revelou um caráter conservador, conferindo ao governo o papel que já lhe era esperado no golpe de 1964 e, inclusive, ratificou a teoria do crescimento do bolo.

Os gastos sociais podem servir de apoio para a recuperação plena da economia, iniciando um novo período de expansão, desde que, é verdade, sejam solucionados concomitantemente os problemas financeiros que mencionamos. A subida criteriosa dos salários reais significará um alargamento de mercado para o setor produtor de bens de consumo; e o programa de investimentos públicos em infra-estrutura urbana terá um poderoso efeito dinamizador sobre a indústria de bens de produção, levando à absorção de sua capacidade ociosa e, em seguida, reativando os investimentos privado e proporcionando a criação de empregos na proporção exigida pelo crescimento demográfico.

A terceira parte do documento sugere um “sistema democrático de governo”. Vale ressaltar que, no período Geisel, os movimentos sindicais de trabalhadores estavam em efervecência, em especial dos metalúrgicos no ABC Paulista, dos petroleiros de Paulínia e dos bancários de Porto Alegre, que resultaram, entre outras coisas, na fundação do Partido dos Trabalhadores.

Devido ao desgaste da imagem do Exército como instituição nacional permanente, a divisão dentro do pensamento castrense, o enfraquecimento do partido militar e até pressões internacionais, uma nova onda de repressão, como a vista na década de 1960, para conter manifestações populares e garantir o ambiente de segurança para o desenvolvimento se tornou inviável ou até mesmo impraticável.

Assim, mesmo que na construção da memória hegemônica sobre o *regime civil-militar* nas décadas seguintes o documento seja citado como um baluarte da democracia, o regime democrático sugerido é um sistema capaz de “promover a plena explicitação de interesses e opiniões, dotado ao mesmo tempo de flexibilidade suficiente para absorver tensões sem transformá-las num indesejável conflito de classes”, ou seja, desenvolvimento, segurança e massas populares disciplinadas. Tudo como dantes, no Quartel de Abrantes.

Mais que isso, estamos convencidos de que o sistema de livre iniciativa no Brasil e a economia de mercado são viáveis e podem ser duradouros, se formos capazes de construir instituições que protejam os direitos dos cidadãos e garantam a liberdade. Mas defendemos a democracia, sobretudo, por ser um sistema superior de vida, o mais apropriado para o desenvolvimento das potencialidades humanas.

Em suma, o regime democrático requerido pelos empresários da grande indústria significava ter um governo como o professado nos primórdios do regime golpista, mas sem o rigor militar sobre as classes líderes empresarias, principalmente industriais e civis. Desejavam medidas neoliberais na economia e a garantia legal de que a mão-de-obra seria disciplinada e impossibilitada de fazer reivindicações. O monopólio da violência garantido ao Estado manteria as tensões sociais sufocadas, com a força sendo instrumento para uso quando necessário.

Conclusão

A transformação da economia brasileira de uma base agrário-exportadora para uma matriz industrial, dentro de uma divisão internacional do trabalho, possibilitou a formação de um grupo social industrial forte politicamente, que manteve uma correlação de forças com outros grupos do sistema capitalista brasileiro, tanto na sociedade política quanto na sociedade civil, durante a maior parte do século XX, até estabelecer hegemonia no início dos anos 1980.

Não significa que o setor agrário-exportador deixou de existir ou ficou debilitado, mas antes que a atividade industrial ganhou força e foi utilizada como uma ferramenta para levar o País a um tipo de desenvolvimento que deveria redundar no progresso até a sua modernização. Neste processo, a indústria metalmeccânica cresceu e se organizou, tornando-se proeminente dentro do setor industrial brasileiro.

Embora muitas aspirações modernizantes tenham se formado e desenrolado entre 1930 e 1964, diversas dimensões da conjuntura social oligárquicas foram mantidas, com um processo de modernização marcado pelo conservadorismo social. A transformação da economia foi realizada de modo a manter a estratificação econômica social, a qual redundou no fortalecimento de uma classe média decorrente, também, da alta concentração de população nas áreas urbanas industriais.

Dentro de uma economia mundial estratificada, o Brasil se consolidou como um Estado semiperiférico, utilizado pelos países do núcleo orgânico do capitalismo como uma cabeça-de-ponte para expansão do capitalismo e até mesmo de teorias ideológicas e/ou econômicas desse grupo na América do Sul. Este fenômeno foi facilitado por motivações geopolíticas, em especial a dimensão e localização do território, embora o centro do poder estivesse no Centro-Sul do País

(Estados de São Paulo, Rio de Janeiro, Minas Gerais, Paraná, Santa Catarina e Rio Grande do Sul), e até mesmo pela facilidade de cooptação dos grupos sociais locais com atividades de núcleo orgânico.

Assim, a modernização da parte mais rica da sociedade brasileira, com destaque, novamente, para aquela concentrada no Centro-Sul, conduziu grupos sociais hegemônicos do Estado Brasileiro a se associarem aos seus correspondentes externos, realizar e reproduzir uma conjuntura de trocas desiguais no mercado internacional, com forte influência de ideologias estrangeiras.

Isso também possibilitou o surgimento de movimentos conspiratórios para perpetuação de um Estado cujo governo promovesse a expansão capitalista, com primazia pelo conservadorismo social, a desigualdade econômica e uma conjuntura rígida capaz de evitar grandes alterações da ordem e do ritmo do progresso.

Embora bastante heterogênea, a classe empresarial brasileira se articulou em associações e até em um complexo ideológico-conspiratório para conduzir um projeto de nação com proeminência internacional, segundo o qual até mesmo o sacrifício de gerações seria justificado. Com a crescente industrialização promovida até 1961, principalmente na administração Kubitschek, alguns grupos industriais, especialmente dos Estados do Centro-Sul ganharam força social e aliaram-se às Forças Armadas em favor deste projeto.

O golpe de Estado para comandar a administração e as políticas econômicas do governo parecia ser inevitável, e na administração de João Goulart os grupos conspiradores e conservadores encontraram a fragilidade necessária para executar uma operação político-militar de sucesso. Após abril de 1964, instaurou-se um *regime civil-militar* nas instâncias decisórias e de planejamento do Estado, no qual a correlação de forças entre esses dois setores foi intensa,

porém pouco explorada pela historiografia, que tem privilegiado os aspectos ligados à repressão e ações policiais.

Com apoio maciço de empresários e classes médias, o governo do general Castello Branco iniciou uma série de reformas para manter o conservadorismo social, porém para liberalizar a economia e incluir o País no cenário econômico internacional com proeminência, e essa contradição regeu as relações empresários-governo durante todo o período do *regime civil-militar*.

Especialmente a partir de 1967, o governo tomou medidas que misturavam o ideal modernizante via industrialização com a concessão de benefícios imediatos para a indústria. Apesar da proteção e do apoio irrestrito dado pelo aparelho governamental, o capital com fluxo direcionado para o núcleo orgânico foi mais forte. O empresário da grande indústria nacional, dormindo em berço esplêndido mantido pelo governo, não se preparou para a competição internacionalizada. Desejou atuar em um mercado lucrativo e sem riscos.

O governo no *regime civil-militar* foi administrado por membros das forças armadas, com forte participação civil, mas que atendiam a demandas imediatas, com pouco ou nenhum planejamento, tentando conciliar com as aspirações de construir o Brasil-Potência. Essa debilidade político-administrativa perdurou por praticamente toda a vigência dos generais no Palácio do Planalto. No final das contas, o que o governo manteve foi mais uma política para os empresários industriais do que uma política industrial.

A fração do grande empresariado industrial pressionou a administração do governo para zelar pela prioridade à empresa nacional no seu esquema de benefícios financeiros. Mas a forte presença de capital estrangeiro nos setores dinâmicos da economia fez desse discurso contraditório. Logo, a questão da empresa nacional girou basicamente em torno da reserva de mercado, de benefícios e incentivos à indústria instalada no País.

Houve quatro períodos distintos nas relações entre os atores das Forças Armadas e dos empresários industriais, com a metalmeccânica exercendo alta influência: a adequação da economia nacional ao mundo bipolarizado, porém com economia internacionalizada e estratificada (Castello Branco, 1964-1967), a heterodoxia econômica para atender demandas imediatas das classes hegemônicas ao mesmo tempo em que manteve a modernização como fim (Costa e Silva e Médici, 1967-1974), fortalecimento do controle do Poder Executivo sobre as deliberações na economia e planejamento industrial (Geisel (1974-1798) e a passagem do governo politicamente fraco e fortemente centralizador das mãos do partido militar para atores civis (do final do governo Geisel até a posse de José Sarney, em 1985).

A atuação de setores distintos do metalmeccânico, ou até mesmo de outros setores da economia, como o agrário-exportador e o financeiro, são um campo interessante para futuras pesquisas sobre o aparelho decisório implementado no Brasil a partir de 1964. Não obstante, as atuações dos diferentes grupos civis, do partido militar em declínio e de membros dos diversos segmentos durante os governos João Baptista Figueiredo, José Sarney, Fernando Collor de Melo, Itamar Franco e Fernando Henrique Cardoso também se constituem área de discussões férteis sobre a configuração do Estado Brasileiro sob o comando civil.

A disputa pela hegemonia e pela manutenção de privilégios na sociedade política foi o filtro pelo qual perpassaram as políticas econômicas do governo do Brasil República. Após a mudança da matriz da atividade fim da economia, de agrário-exportadora para uma indústria semiperiférica e dependente, aumentou o poder de se correlacionar dos líderes das corporações industriais. Em todos os episódios em que esses grupos entraram em rota de colisão com a administração do governo, a economia foi um problema político e vice-versa.

Nenhum plano de modernização poderia subsistir a uma ordem que privilegiou, necessária e intrinsecamente, um grupo de elite econômica extremamente conservador, que

defendeu, se necessário com violência, seus interesses. Com o *regime civil-militar*, o poder decisório foi assim configurado:

Configuração do aparelho decisório do *regime civil-militar*

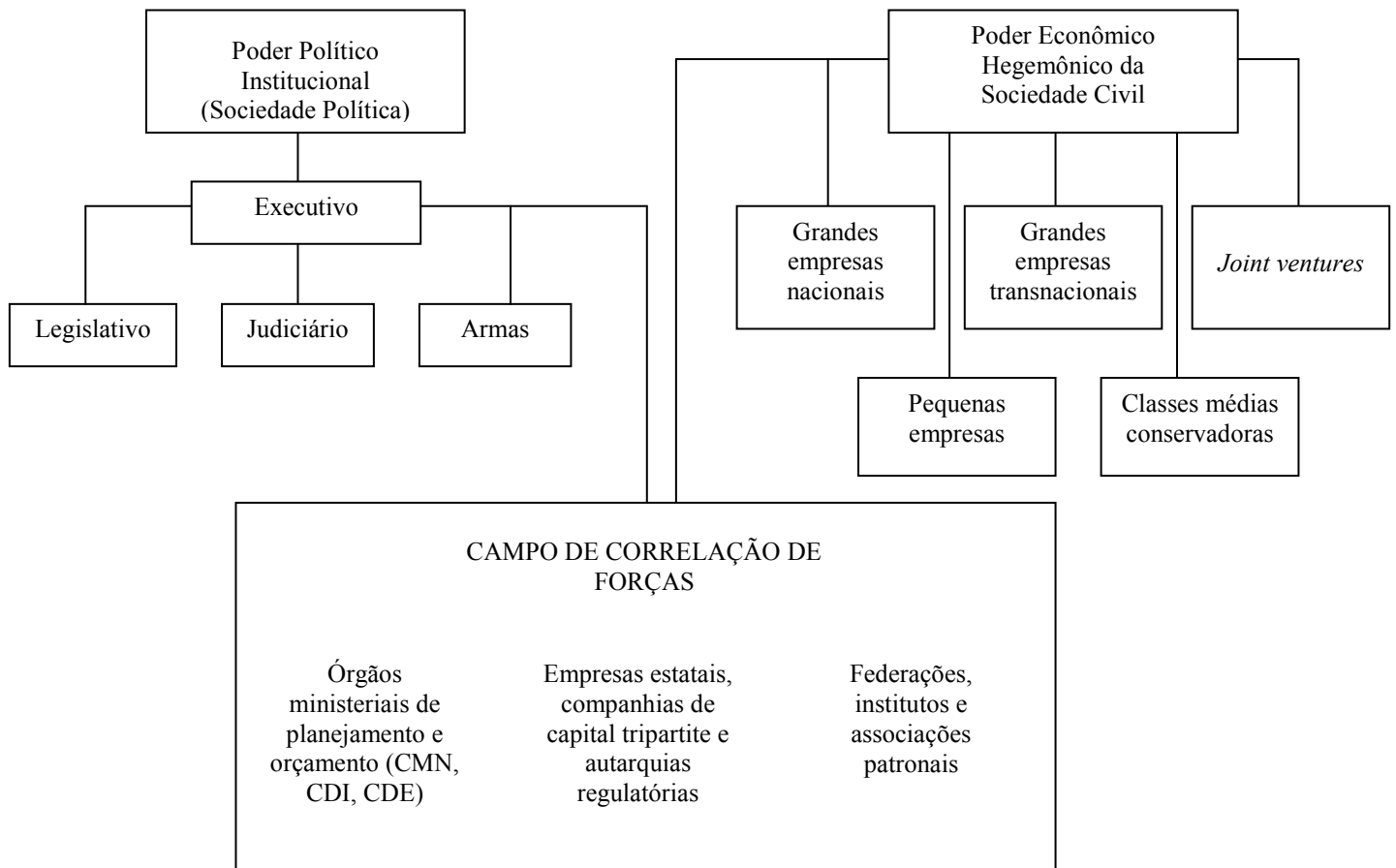

Nessa conjuntura, os militares, tecnocratas e burocratas com forte ligação com as Forças Armadas dividiram espaço com atores civis no aparelho decisório do Estado. Os militares ocuparam inicialmente postos-chave na sociedade política, em especial no Executivo, e exerceram um forte controle sobre as instâncias de maioria civil.

Muitos dos membros das Forças Armadas ocuparam também cargos técnicos e/ou executivos na iniciativa privada, em companhias estatais ou em autarquias públicas. Longe das atividades comuns à vida castrense, tornaram-se mais civis do que ex-militares.

Paradoxalmente, o partido militar perdeu força dentro da sociedade política justamente enquanto esteve na administração do governo federal. Logo nos primeiros anos do regime, os inúmeros oficiais empregados em companhias privadas construíram uma nova prática profissional, que alterou o planejamento de vida do oficialato: tomar o rumo da iniciativa privada após a aposentadoria tornou-se uma alternativa tão ou mais atraente do que atingir o generalato.

O bloco civil-militar que tomou o governo em 1964 polarizou-se entre civis e militares atuantes na iniciativa privada e militares do governo. Assim, o próprio estamento militar perdeu o interesse pelo comando político do País e as forças civis estabeleceram a hegemonia na sociedade política, culminando com o processo de retorno desses civis aos cargos eletivos na década de 1980.

O menor interesse dos países do núcleo orgânico do capitalismo pela existência de governos centralizadores e autoritários na América Latina, o prenúncio de uma crise mundial com o forte endividamento de países semiperiféricos, que demandaria reconfiguração das políticas internas desses Estados, e a modernização da sociedade também tornaram necessária e inevitável a saída dos militares como partido da atuação na política brasileira.

Na década de 1980, após inúmeras disputas dentro do próprio aparelho decisório do Estado, atores sociais de tendências ideológicas radicalmente distintas, proprietários e proletariado, empresários favorecidos ou não pelo regime dividiram planques e juntaram forças em ações para reorganizar a sociedade. Em outras palavras, os militares foram reduzidos a coadjuvantes no aparelho decisório do Estado, pondo fim ao *regime civil-militar* e culminando em um regime conservador sob hegemonia civil.

Mais cedo ou mais tarde, a política brasileira também se modernizaria. Os militares voltaram para os quartéis, com uma atuação diferente na vida política brasileira, mas se consolidaram como a dimensão militarista da nação e sua versão modernizada, cooptada e controlada pelo poder econômico. Não é possível, nem eloqüente, desconsiderar a influência dos militares no golpe de 1964 e na condução da administração do governo, mas os atores civis foram exponencialmente ativos. O desenvolvimento industrial aumentou o poder econômico e político dos grupos empresariais. Muitos deles se articularam e continuaram com as rédeas do governo nas mãos mesmo sem o apoio das armas.

Provavelmente, no meio militar não se cogitava tal possibilidade, pelo menos até 1974 ou até a administração Figueiredo. O governo foi passado aos civis, os quais conservaram as bases da dinâmica de acumulação e concentração de renda.

Sem conseguir “cumprir a missão”, um valor sacro no pensamento militar, e ainda com imagem prejudicada, sujeitada anos mais tarde ao achincalhamento público nos meios de comunicação de massa, promovido inclusive por atores sociais que caminharam ombro a ombro com o estamento castrense e se beneficiaram do regime, os oficiais que integraram a sociedade política no Brasil não foram agraciados com o sentimento de dever cumprido.

O reconhecimento e o cumprimento da missão que os generais, em 1964, acreditavam que conquistariam após alguns anos no Poder Executivo deu lugar ao melancólico sentimento de frustração. João Figueiredo, depois de passar a faixa presidencial para José Sarney, em 1985, deu uma declaração à imprensa que resumia a vontade castrense para o que lhes reservavam os anos seguintes: “Me esqueçam”.

Referências bibliográficas

ALMEIDA, Fernando Lopes de. *A expansão da indústria de bens de capital: fatores determinantes*. Rio de Janeiro: Editora Fundação Getúlio Vargas, 1983, 209p.

ALVES, Maria Helena Moeira. *Estado e oposição no Brasil (1964-1984)*. Bauru: Edusc, 2005, 424p.

ARRIGHI, Giovanni. *A Ilusão do Desenvolvimento*. Petrópolis: Vozes, 1997, 371p.

_____. *O Longo Século XX: Dinheiro, Poder e as Origens do Nosso Tempo*. Rio de Janeiro: Contraponto; São Paulo: Editora Unesp, 1996, 480p.

BIANCHI, Alvaro. Crise e representação empresarial: o surgimento do pensamento nacional das bases empresariais. *Revista de Sociologia e Política*, n. 16, Curitiba, jun. 2001.

BEIGUELMAN, Paula. *O Pingo de Azeite: A Instauração da Ditadura*. São Paulo: Perspectiva, 1994, 185p.

PEREIRA, Maurício Bronizi. *Estado Novo: a constituição das bases do “partido militar” e do projeto “Brasil Potência”*. Premissas, Caderno 16-16, São Paulo: FAPESP, abril-agosto 1997.

CARRARO, André; FONSECA, Pedro César Dutra da. *A Industrialização Brasileira no Primeiro Governo Vargas: uma interpretação inspirada em Schumpeter*. CEPEA, 2006. disponível em: <<http://ich.ufpel.edu.br/economia/cepea/ensaios/texto-003-2006.pdf>>. Acesso em: 17 jul. 2007.

CODATO, Adriano Nervo. Estado, desenho institucional e política econômica no Brasil: 1964-1985 (Módulo IV, Políticas governamentais e finanças). In: III Congresso Brasileiro de História Econômica. <http://abphe.org.br/congresso1999/Textos/ADRIANO.pdf>. Acesso em: 07 jun. 2007.

CRUZ, Paulo Davidoff. *Dívida Externa e Política Econômica. A Experiência Brasileira nos Anos Setenta*. São Paulo: Brasiliense, 1984, 188p.

DOMINGUES, José Maurício. A dialética da modernização conservadora e a nova história do Brasil. *Dados*, v. 45, n. 3, p. 459-482, 2002. ISSN 0011-5258.

DREIFUSS, René Armand. *A Internacional Capitalista. Estratégias e Táticas do Empresariado Transnacional, 1918-1986*. Rio de Janeiro: Ed. Espaço e Tempo, 1987, 502p.

_____. *1964: A Conquista do Estado. Ação Política, Poder e Golpe de Classe*. Petrópolis: Vozes, 1981, 814p.

FAORO, Raymundo. A questão nacional: a modernização. *Estudos Avançados*, v. 6, n. 14, p. 7-22, abr. 1992. ISSN 0103-4014.

FERREIRA, Jorge. O nome e a coisa: o populismo na política brasileira. In: *O populismo e sua história, debate e crítica*. Rio de Janeiro: Civilização Brasileira, 2001, p. 61-124.

FERRI, Franco (coord.), *Política e História em Gramsci*. V. 1, Rio de Janeiro: Civilização Brasileira, Instituto Gramsci, 1978, 257p.

FIGUEIREDO, José Ricardo. *Modos de Ver a Produção do Brasil*. São Paulo: Educ, 2004, 648p.

FURTADO, Celso. *Formação Econômica do Brasil*. 32. ed., São Paulo: Companhia Editora Nacional, 2003, 256p.

GENNARI, Adilson Marques. A nação e o capital estrangeiro: um estudo sobre a Lei de Remessa de Lucros no Governo João Goulart. In: III Congresso Brasileiro de História Econômica, 1999. <http://www.abphe.org.br/congresso1999/Textos/ADILSON.pdf>. Acesso em: 07 jun. 2007.

GRAMSCI, Antonio. *A concepção dialética da História*. 10. ed., 1995, 342p.

HOLANDA, Sérgio Buarque de. *Raízes do Brasil*. 26. ed. São Paulo: Companhia das Letras, 2004, 220p.

LEOPOLDI, Maria. Antonieta. P. *Política e Interesses na Industrialização Brasileira. As Associações industriais, a Política Econômica e o Estado*. Rio de Janeiro: Paz e Terra, 2000.

LOSURDO, Domenico. *Democracia ou bonapartismo*. São Paulo: Editora Unesp, 2004, 372p.

MACARINI, José Pedro. A política econômica do governo Costa e Silva (1967-1969). *Rev. Econ. Contemp.*, v. 10, n. 3, p. 453-489, 2006.

_____. A política econômica do governo Médici: 1970-1973. *Nova econ.*, v. 15, n. 3, p. 53-92, 2005.

OLIVEIRA, Francisco de. *Crítica à razão dualista. O ornitorrinco*. São Paulo: Boitempo Editorial, 2003, 150p.

_____. *A economia da dependência imperfeita*. Rio de Janeiro: Graal, 1977, 159p.

PELÁEZ, Carlos Manuel. *História da Industrialização Brasileira – Crítica à Teoria Estruturalista no Brasil*. Rio de Janeiro: APEC, 1972, 241p.

PEREIRA, Maurício Bronizi. Estado Novo: a constituição das bases do “partido militar” e do projeto “Brasil Potência”. *Premissas, Caderno 16-16*, São Paulo: FAPESP, abril-agosto 1997.

RAGO FILHO, Antonio. O ardil do politicismo: do bonapartismo à institucionalização da autocracia burguesa. In: *Projeto História 29, Tomo 1. Cultura e Poder – O golpe de 1964: 40 anos depois*. São Paulo: Educ, 2004, p. 139-167.

SAES, Flávio A. M. de. A controvérsia sobre a industrialização na Primeira República. *Estudos Avançados*, v. 3, n. 7, p. 20-39, dez. 1989, ISSN 0103-4014.

SCHNEIDER, Ben Ross. *Burocracia pública industrial no Brasil*. São Paulo: Editora Sumaré, 1994, 403p., ISBN 85-85408-14-6.

SILVA, Mariene Valadares da. Política industrial e interesses empresariais: o II PND (1974-1979). http://www.abphe.org.br/congresso2003/Textos/Abphe_2003_64.pdf. Acesso em: 17 jul. 2007.

SINGER, Paul. *A Crise do “Milagre”*. 6. ed., Rio de Janeiro: Paz e Terra, 1982, 167p.

SUZIGAN, Wilson; Villela, Annibal, V. *Industrial Policy in Brazil*. Campinas: Unicamp, 1997, 236p.

SUZIGAN, Wilson. *Indústria Brasileira: Origem e Desenvolvimento*. São Paulo: Brasiliense, 1986, 403p.

ZAVERUCHA, Jorge; TEIXEIRA, Helder B. A literatura sobre relações civis-militares no Brasil (1964-2002): uma síntese. <http://www.resdal.org/art-zaverucha.html>. Acesso em 26 de novembro de 2007.

Outras fontes

Livros memoriais

ABREU, Cláudia Marques de. *História das Máquinas: Abimaq 70 anos*. Magma Editora Cultural, 2006, 167p.

BRANDÃO, Ignacio de Loyola; SILVA, Deonísio. *Villares 80 anos*. Edição: RIBEIRO, Alexandre Dorea. São Paulo: DBA, 1999, 162p.

CAMPOS, Roberto. *A Lanterna na Popa*. Rio de Janeiro: Topbooks, 1994, p. 608.

GASPARIAN, Marcos. *O Industrial*. São Paulo: Martins, 1973, 231p.

KOK, Einer. *Diálogos no Tempo*. São Paulo, 2003, 140p.

MOTOYAMA, Shozo, NAGAMINI, Marilda. *Escola Politécnica – 110 anos construindo o futuro*. São Paulo, Epusp, 2004, 400p.

ROMI. *Oficina de Sonhos: Américo Emílio Romi, Aventuras de um Pioneiro*. São Paulo: DBA, 1996.

_____. *Romi-Isetta: a pequena pioneira*. São Paulo: DBA, 2004.

TEIXEIRA, Francisco M. P. *Chama empreendedora. A história e a cultura do Grupo Gerdau: 1901-2001*. ASSIS, Celia. São Paulo: Premio, 2001, 271p.

Entrevistas

AQUINO, Cleber. *História Empresarial Vivida*. 2. ed. São Paulo: Gazeta Mercantil, 1986, p. 151-197.

FILGUEIRAS, Otto. Um depoimento histórico (José Mindlin). *Gazeta Mercantil*, 15 mar. 2004.

_____, Todo burguês como eu apoiou o golpe (Laerte Setúbal Filho). *Gazeta Mercantil*, 22 mar. 2004.

_____, Queríamos um país mais tranquilo (Paulo D'Arrigo Vellinho). *Gazeta Mercantil*, 29 mar. 2004.

_____, AI-5 foi o lado mau do milagre (Einer Kok). *Gazeta Mercantil*, 29 mar. 2004.

MASSIS, Luiz Sergio. Funcionário da AbrilTec entre 1968 e 1976, entrevista concedida em 10 jul. 2006.

Publicações impressas

ENCARTE EXAME, 1967-1971.

IBGE. Estatísticas do Brasil – Século XX, disponível em <<http://www.ibge.gov.br>>. Acesso em: 19 set. 2006.

MÁQUINAS & METAIS, ed. 0-163, jul. 1964-dez. 1978.

_____, n. 465, outubro de 204, p. 46-74.

SILVA, Golbery do Couto e. *Conjuntura Política Nacional: O Poder Executivo & Geopolítica do Brasil*. 3. ed. Rio de Janeiro: José Olympio, 1981, 273p.

Vídeo

TENDLER, Sílvio. *A Memória do Aço*, (vídeo), Caliban, 40 min, 1987.

ANEXOS

Anexo I - Discurso do Presidente João Goulart no Congresso Nacional em 15 de março de 1964 sobre a reforma agrária¹⁴⁹

Permito-me encarecer, mais uma vez, ao Congresso Nacional, a necessidade imperiosa de atendermos aos anseios e reclamos da Nação pelas Reformas de Base.

No cumprimento desta missão de paz é que coloco diante dos nobres representantes do povo, para a sua alta apreciação, o corpo de princípios que se me afiguram como caminho brasileiro do desenvolvimento pacífico e da maturidade da nossa democracia. Faço-o com inteira consciência de minhas responsabilidades e para que jamais se diga que o Presidente da República não definiu com suficiente clareza o seu pensamento e a sua interpretação dos anseios nacionais, deixando de contribuir, por sua omissão, para o equacionamento e a solução do grande problema nacional do nosso tempo.

No quadro das reformas básicas que o Brasil de hoje impõe, a de maior alcance social e econômico, porque corrige um descompasso histórico, a mais justa e humana, porque irá beneficiar direta e imediatamente milhões de camponeses brasileiros é, sem dúvida, a Reforma Agrária. O Brasil de nossos dias não mais admite que se prolongue o doloroso processo da espoliação que, durante mais de quatro séculos, reduziu e condenou milhões de brasileiros a condições subumanas de existência.

Esses milhões de patrícios nossos, que até um passado recente, por força das próprias condições de atraso a que estavam submetidos, guardavam resignação diante da ignorância e da penúria em que viviam, despertam agora, debatem seus próprios problemas, organizam-se e

¹⁴⁹ Disponível em: <http://www.pdt.org.br/personalidades/jango_historia_2.htm>. Acesso em: 28 ago. 06.

rebelam-se, reclamando nova posição no quadro nacional. Exigem em compensação, pelo que sempre deram e continuam dando à Nação – como principal contingente que são da força nacional de trabalho – que se lhes assegure perspectivas mais concretas de se beneficiarem com as conquistas sociais alcançadas pelos trabalhadores urbanos. Para atender a velhas e justas aspirações populares, proponho ao Congresso Nacional um conjunto de providências. Assim é que submeto à apreciação de Vossas Excelências, a quem cabe privativamente a reformulação da Constituição da República, a sugestão dos seguintes princípios básicos para consecução da Reforma Agrária:

- A ninguém é lícito manter a terra improdutiva por força do direito de propriedade.
- Poderão ser desapropriadas, mediante pagamento em títulos públicos de valor reajustável, na forma que a lei determinar:
 - a) Todas as propriedades não-exploradas
 - b) As parcelas não exploradas de propriedades parcialmente aproveitadas, quando excederem a metade da área total.
- Nos casos de desapropriação, por interesse social, será sempre ressalvado ao proprietário o direito de escolher e demarcar, como de sua propriedade de uso lícito, área contígua com dimensão igual à explorada.
- O Poder Executivo, mediante programas de colonização, promoverá a desapropriação de áreas agrícolas nas condições das alíneas "a" e "b" por meio do depósito em dinheiro de 50% da média dos valores tomados por base para lançamento do imposto territorial nos últimos cinco anos, sem prejuízo de ulterior indenização em títulos mediante processo judicial.

- A produção de gêneros alimentícios para o mercado interno tem prioridade sobre qualquer outro emprego da terra e é obrigatória a todas as propriedades agrícolas ou pastoris, diretamente pelo proprietário ou mediante arrendamento.

1) O Poder Executivo fixará a proporção da área de cultivo agrícola de produtos alimentícios para cada tipo de exploração agropecuária nas diferentes regiões do país;

2) Todas as áreas destinadas a cultivo sofrerão rodízio e a quarta cultura será obrigatoriamente de gêneros alimentícios para o mercado interno, de acordo com as normas fixadas pelo Poder Executivo.

- O preço da terra para arrendamento, aforamento, parceria ou qualquer outra forma de locação agrícola jamais excederá o dízimo do valor das colheitas comerciais obtidas.

- São prorrogados os contratos expressos ou tácitos de arrendamento e parceria agropecuários, cujos prazos e condições serão regidos por lei especial.

Para concretização da Reforma Agrária é também imprescindível reformar o parágrafo 16 do Artigo 141 e o Artigo 147 da Constituição Federal. Só por esse meio será possível empreender a reorganização democrática da economia brasileira, de modo a que efetue a justa distribuição da propriedade, segundo o interesse de todos e com o duplo propósito de alargar as bases da Nação, estendendo-se os benefícios da propriedade a todos os seus filhos, e multiplicar o número de proprietários, com o que será melhor (sic) defendido o instituto da propriedade. Para alcançar esses altos objetivos, seria recomendável, a meu ver, incorporarem-se à nossa Carta Magna os seguintes preceitos:

- Ficam supressas, no texto do parágrafo 16 do Artigo 141 a palavra "prévia" e a expressão "em dinheiro".

O Artigo 147 da Constituição Federal passa a ter a seguinte redação:

- O uso da propriedade é condicionado ao bem-estar social.
- A União promoverá a justa distribuição da propriedade e o seu melhor aproveitamento, mediante desapropriação por interesse social, segundo os critérios que a lei estabelecer.

João Goulart

Anexo II – Entrevista com José Mindlin, Gazeta Mercantil de 15 de março de 2004

Um depoimento histórico

José Mindlin fala sobre a ação dos empresários a favor da democracia. Hoje aposentado, a poucos meses de completar 90 anos de idade e dedicando-se principalmente à sua paixão de colecionar livros, o empresário José Mindlin tem um importante depoimento a dar sobre a História do Brasil nas últimas décadas. Há 30 anos, assumia a presidência da República o general Ernesto Geisel, iniciando um processo de abertura política. Por causa de sua postura democrática, Mindlin chegou a ser acusado de ser comunista, mas destacou-se mesmo ao integrar o grupo dos dez líderes mais influentes da economia brasileira, por votação dos leitores da Gazeta Mercantil, em 1977.

Baseados nesse "mandato" do empresariado, ele e os colegas empresários Antonio Ermírio de Moraes, Cláudio Bardella, Severo Gomes, Laerte Setúbal Filho, Jorge Gerdau Johannpeter, Paulo Vellinho e Paulo Villares lançaram naquele ano o "1º Documento dos Empresários", no qual pediam a abertura política ao presidente Geisel. Segundo Mindlin, "nos reunimos e chegamos à conclusão de que a coisa mais importante que podíamos fazer era uma proposta de abertura, de liberdade sindical e livre negociação com os operários".

Mindlin, já naquela época, defendia a idéia de que a empresa não é uma finalidade em si mesma, mas um instrumento de desenvolvimento social, que precisa ser rentável e funcionar bem para poder cumprir as obrigações sociais. Hoje, aos empresários mais jovens, ele aconselha: "ter preocupação social, de que não basta ser bom industrial, é necessário ser bom cidadão, acompanhar o que está sendo feito, criticar, ajudar e não se isolar pensando apenas no seu lucro".

A entrevista com José Mindlin, publicada hoje, é a primeira de uma série com empresários veteranos que se destacaram na história recente do País. Seus depoimentos atualizam o debate sobre a necessidade de uma política econômica que promova o desenvolvimento, gere emprego, distribua a renda e ajude a resgatar o orgulho nacional.

Os empresários da abertura política

Em depoimento histórico, José Mindlin fala sobre a ação dos empresários a favor da democracia durante o governo do general Ernesto Geisel, que assumiu a presidência da República há 30 anos com um projeto de abertura política lenta e gradual. Há 30 anos, o general Ernesto Geisel foi empossado na presidência da República e no mesmo ano indicou Paulo Egydio Martins para ser governador de São Paulo, que escolheu o empresário José Mindlin para secretário de Cultura, Ciência e Tecnologia. Na época, Mindlin era diretor da Federação das Indústrias do Estado de São Paulo (Fiesp) e não quis aceitar o convite, "porque era contra a Revolução e não podia fazer parte de um governo nomeado".

Mas, como Geisel falava no restabelecimento da democracia e aceitou derrota para o MDB nas eleições de 1974 para o Senado, Mindlin reuniu amigos em sua casa, que insistiram para aceitar a indicação. E disseram que, se o País não voltasse à normalidade democrática, Mindlin podia sair, e foi isso que ele combinou com o governador Paulo Egydio Martins.

Foram dois anos no governo, período marcante na vida de José Mindlin, que em setembro completará 90 anos de idade. Até oito anos atrás, ele comandava 7 mil trabalhadores na Metal Leve, que tinha capital 100% nacional, duas fábricas nos Estados Unidos, exportava pistões para mais de 50 países e foi parte da história da indústria automobilística no Brasil.

Por causa de seu êxito empresarial e por conta das críticas que fazia ao regime militar e a sua política econômica, José Mindlin integrou a lista dos dez líderes empresariais mais influentes da economia brasileira, escolhidas pelos leitores da Gazeta Mercantil, em 1977. Nesse mesmo ano, ele e os empresários Antonio Ermírio de Moraes, Cláudio Bardella, Severo Gomes, Laerte Setúbal, Jorge Gerdau Johannpeter, Paulo Vellinho e Paulo Villares lançaram o "1º Documento dos Empresários", no qual pediam a abertura ao governo Geisel.

Quando era secretário da Cultura no governo Paulo Egydio, ele foi pessoalmente envolvido na contradição entre a linha da "distensão lenta e gradual" de Geisel e a "linha dura" do regime militar, que culminou na morte do jornalista Vladimir Herzog, diretor da TV Cultura, subordinada à sua Secretaria, no DOI-Codi, órgão subordinado ao comando do II Exército, em São Paulo.

No balanço que faz da história, Mindlin diz que, entre aquele País com desenvolvimento nos tempos do regime militar, mas sem liberdade, e o de hoje, que tem democracia e dificuldades com o desenvolvimento econômico, "a melhor opção é a democracia com a esperança de desencalacrar, porque o Brasil está assim por herança de velhos tempos do grande endividamento, e as coisas podem melhorar".

A seguir, os principais trechos da entrevista:

Gazeta Mercantil – O senhor apoiou o regime militar de 1964?

José Mindlin – Eu não fui favorável ao golpe militar, mas a gente tem de reconhecer que havia uma ameaça de desordem, não de tomada do poder pelos comunistas, mas um verdadeiro caos, porque em 1964 o presidente João Goulart perdeu o controle da situação. E a revolução teria sido então um remédio cirúrgico. O presidente Castello Branco frisou muito o caráter provisório do

governo para restabelecimento da democracia, mas na realidade o remédio cirúrgico virou o remédio crônico que durou 21 anos.

Gazeta Mercantil – Qual o balanço que o senhor faz dos 21 anos do período militar?

José Mindlin – O Brasil progrediu economicamente, se tornou auto-suficiente em comunicações, estradas, transporte aéreo e telefonia, muita coisa caminhou, mas com custo social elevado e com um endividamento de longo prazo que o País está pagando até hoje e havia uma repressão muito violenta. Não dá para saber exatamente qual era a situação do Brasil durante o regime militar, porque a censura era rigorosa, mas houve muita corrupção, houve endividamento para projetos que muitas vezes nem chegaram a ser executados, inclusive no fim do regime militar havia muitos equipamentos não embarcados na Europa que tinham sido financiados.

Gazeta Mercantil – Por que vocês decidiram lançar o "1º Documento dos Empresários" em 1977?

José Mindlin – Foi coisa pessoal minha. Nós não tínhamos posição política da empresa. Eu era diretor da Federação das Indústrias do Estado de São Paulo (Fiesp) e dizia que a empresa não é uma finalidade em si mesma, mas instrumento de desenvolvimento social, precisa ser rentável e funcionar bem para poder cumprir as obrigações sociais. As peças que a Metal Leve fabricava não tinham apelo popular, porque funcionavam dentro do motor, o público não tinha noção do que era a peça, mas a empresa sempre deu apoio à cultura e à educação, teve exercício de papel social e isso a tornou conhecida, eu era uma espécie de bandeira. E daí, teve a eleição dos líderes empresariais promovida pela Gazeta Mercantil e foi para mim uma surpresa total e para todos os eleitos em 1977 porque nós nem sabíamos que estava havendo essa enquete. Na ocasião, eu e nove líderes mais votados – Antonio Ermírio de Moraes, Cláudio Bardella, Severo Gomes, Laerte Setúbal, Jorge Gerdau Johannpeter, Paulo Vellinho e Paulo Villares, Amador Aguiar e Augusto Trajano de Azevedo Antunes – nos reunimos, porque estávamos sendo escolhidos como

empresários representativos e chegamos à conclusão que a coisa mais importante que podíamos fazer era uma proposta de abertura, de liberdade sindical, de livre negociação com os operários e independente do Ministério do Trabalho, porque havia no Brasil uma legislação fascista. Dois empresários se recusaram a assinar o documento na última hora: Amador Aguiar e Augusto Trajano Azevedo Antunes.

Gazeta Mercantil – Por que no documento os senhores se posicionavam contra a financeirização da economia brasileira?

José Mindlin – A questão é que esse é um dos resultados dos males da inflação, em que o dinheiro ao invés de ser instrumento de desenvolvimento passou a ser objetivo. Eu me lembro que em várias reuniões eu contava a história da Alemanha, quando dizia que Deus tinha dado três atributos ao povo alemão, a inteligência, a honestidade e o nazismo, dos quais só se podia ter dois atributos ao mesmo tempo. Então, os inteligentes e nazistas não eram honestos; os honestos e nazistas não eram inteligentes e os inteligentes e honestos não eram nazistas. Aplicando isto à situação financeira no Brasil, havia três atributos importantes: a rentabilidade, liquidez e segurança. Quem quisesse rentabilidade e segurança não teria liquidez; quem quisesse liquidez e segurança tinha pouca rentabilidade e quem quisesse liquidez e rentabilidade não teria segurança. A Metal Leve procurava ter os três, quando na realidade só dava para ter dois. Nós preferíamos rentabilidade e segurança na parte da empresa propriamente dita e procurávamos liquidez incorporando capital, porque ter acionistas era mais conveniente e barato do que fazer empréstimo.

Gazeta Mercantil – Por que no documento vocês diziam que havia tendência estatizante do regime e manifestavam receio com o monopólio das multinacionais?

José Mindlin – No nosso caso, o problema era da indústria automobilística, multinacional de escala mundial e os preços eram regulados pelo governo e pelas montadoras. Nos primeiros anos,

as relações com a indústria automobilística foram fáceis, porque as montadoras precisavam de autopeças, nós precisávamos das montadoras e as coisas funcionavam. Depois, a indústria de veículos adquiriu poder econômico grande, mas procuramos e conseguimos fazer exportação de peças fabricadas com tecnologia nossa para os países industrializados.

Gazeta Mercantil – Houve alguma sinalização do governo Geisel de que ele queria apressar a abertura e tinha dificuldade com a linha dura do regime?

José Mindlin – Eu sempre achei isso. Mas, recentemente, vi neste livro do Élio Gaspari ("A ditadura Derrotada") informações muito preocupantes sobre o ex-presidente Ernesto Geisel.

Gazeta Mercantil – O senhor se surpreendeu com as revelações de que Geisel, embora achasse "terrível", concordava com a tortura e morte de presos políticos?

José Mindlin – Eu custo a acreditar nisso, porque eu acho que ele e o general Golbery do Couto e Silva queriam a abertura. Após a morte do jornalista Vladimir Herzog, o presidente Geisel veio a São Paulo e me perguntou como estava a Metal Leve e eu respondi que ia bem, mas a situação é que não está boa. Ele era contra o grupo da linha dura e naquela noite houve uma recepção no Palácio do Morumbi, o general Ednardo de Souza Melo, comandante do II Exército e responsável pelo DOI-Codi, em São Paulo, ficou afastado do palco onde o presidente cumprimentava as autoridades, mas sem ser acompanhado pelos militares. Talvez, no começo, Geisel tivesse admitido, mas depois quando viu que era uma barbaridade, ele foi contra. Tanto foi assim, que quando morreu o operário Manuel Fiel Filho, no DOI-Codi, Geisel demitiu o general Ednardo no mesmo dia, porque devia ter informação do esquema da linha dura, e na ocasião já tinha remanejado os comandos e podia enfrentar os caras.

Gazeta Mercantil – Em que condições o senhor assumiu a Secretaria de Cultura, Ciência e Tecnologia no governo Paulo Egydio?

José Mindlin – Eu era diretor da Fiesp e não quis aceitar o convite, porque era contra a revolução e não podia fazer parte de um governo nomeado. Mas, como se falava no restabelecimento da democracia e Geisel aceitou a derrota para o MDB nas eleições para o Senado de 1974, reuni amigos em minha casa, que insistiram para eu aceitar a indicação. E disseram que, se o País não voltasse à normalidade democrática, eu podia sair, e foi isso que combinei com o Paulo Egydio.

Gazeta Mercantil – O senhor acha que a morte do jornalista Vladimir Herzog foi resultado da contradição entre a linha da "distensão lenta e gradual" de Geisel e a "linha dura" do regime militar?

José Mindlin – Quando eu era secretário da Cultura, havia um jornalista, Cláudio Marques, que escrevia artigos me chamando de secretário cor-de-rosa, achando que eu era comunista, mas nunca tive nenhuma vinculação partidária, porque toda minha formação foi individualista, não aceitava disciplina partidária, mas era a favor de reformas e dizia que o País tinha que corrigir as injustiças. O Vladimir Herzog se recusou a assinar um depoimento que me incriminava e eles o mataram. Os jornalistas presos na época me disseram que tinham sido interrogados com mais perguntas sobre mim do que qualquer outra coisa. Quando ele foi assassinado em 25 de outubro de 1975, num sábado, eu estava num seminário no Texas, nos Estados Unidos, e soube da notícia da sua morte no domingo. Só voltei ao Brasil na terça-feira, porque não achei passagem, mas telefonei ao Paulo Egydio dizendo que não podia continuar no governo. Quando cheguei, fui procurá-lo, mas o governador ponderou: "Você está liberado, pois nossa combinação é esta. Mas se sair vai enfraquecer a resistência à linha dura, porque eles pegaram o Herzog para pegar você e depois me pegariam para pegar o presidente Geisel. De modo que você resolve, está liberado para sair, mas se ficar eu não posso garantir nada, porque amanhã todos nós poderemos estar na rua ou presos". E nessas condições eu não podia deixar o cargo, porque a TV Cultura era vinculada à minha Secretaria e fui eu quem havia indicado o Herzog. Mas, alguns meses depois, eu pedi

exoneração. Na ocasião, fiquei pensando: se saio e houver abertura, vou ter pena de ter saído, mas se ficar e não houver abertura eu vou me arrepender muito mais. E saí do governo.

Gazeta Mercantil – Vocês queriam abertura política, mas não havia empresários que apoiavam o regime militar e um grupo que tinha até ajudado a financiar a ação da repressão em São Paulo...

José Mindlin – O empresariado não pode ser visto como uma unanimidade, porque tem quase 180 graus de opiniões diferentes. Então, havia gente com mentalidade fascista, que apoiou a ditadura. Henning Albert Boilensen, não há dúvida, assistia às torturas de prisioneiros políticos e foi morto pela oposição radical.

Gazeta Mercantil – A Metal Leve foi procurada para contribuir com a manutenção da Operação Bandeirante (Oban), órgão que antecedeu ao DOI-Codi?

José Mindlin – Eu fui procurado e disse que não financiava tortura. O pedido era para equipamento, essa coisa de inteligência, mas a gente sabia, não havia naquela época quase ninguém com alguém da família ou algum conhecido que não tivesse sido preso e torturado.

Gazeta Mercantil – Como o senhor começou na indústria?

José Mindlin – Eu advoguei durante 15 anos, mas, por um acaso da vida, alguns clientes meus que tinham uma oficina de condicionamento de motores de automóveis, em São Paulo, resolveram montar uma indústria de pistões com tecnologia da Alemanha. Na ocasião, o Brasil estava com grande crise cambial, porque no governo Dutra foram desperdiçadas todas as reservas acumuladas durante a guerra, e houve escassez de peças de reposição para automóveis, pois ainda não havia indústria automobilística e era difícil importar. Eu até redigi a opção dada pelo fabricante alemão para fornecimento de equipamentos e assistência técnica, mas meus clientes contavam com um financiamento que não se materializou. Então, eu procurei a colaboração de um amigo, Luiz Camilo de Oliveira Neto, que fora um dos redatores do "Manifesto dos Mineiros" contra Getúlio Vargas, foi demitido do Itamaraty, passou uns anos na rua da amargura

e, quando Milton Campos foi eleito governador de Minas, foi convidado para a presidência do Banco de Crédito Real de Minas Gerais. Nós éramos muito amigos e ainda assim ele não pôde fazer o financiamento pelo banco, mas, como era bem relacionado no meio, conseguiu o empréstimo em outro banco, eu fiquei como fiador e virei empresário.

Gazeta Mercantil – Já era a Metal Leve?

José Mindlin – Era a Metal Leve S. A. Indústria e Comércio, fundada em março de 1950, que fabricava peças para o mercado de reposição, mas já nos primeiros anos nos preparamos para ser fornecedores da indústria automobilística que se instalou no País. Começamos com uma empresa pequena e 50 funcionários, crescemos, e nos anos de 1970 tínhamos 7 mil trabalhadores e já exportávamos, porque sempre fui um apologista da exportação de manufaturados e do desenvolvimento científico e tecnológico. Embora tivesse assistência técnica dos alemães, a Metal Leve contava com um corpo de engenheiros desenvolvendo tecnologia própria. Mas, em 1965, tivemos um ano muito difícil, porque a inflação tinha crescido em 1964 e os ministros Roberto Campos e o Otávio Gouveia de Bulhões implantaram um programa antiinflacionário severo, controlaram a inflação, mas houve crise na indústria e a Metal Leve teve que dispensar quase 800 dos seus 3 mil funcionários.

Gazeta Mercantil – Houve alguma pressão econômica contra a empresa durante o regime militar?

José Mindlin – Nunca tivemos pressão do governo, a nossa empresa não tinha endividamento oficial e nenhum favorecimento estatal.

Gazeta Mercantil – Quando começaram as dificuldades?

A gente funcionou até nos anos de 1990, quando Fernando Collor de Mello fez uma abertura total das importações, inesperada, sem negociação e baixou a alíquota de importação de autopeças para 2%, dando às montadoras internacionais o absoluto domínio do mercado e elas ditavam os

preços, e se as fábricas de autopeças não fornecessem pelos preços ditados pelas montadoras, elas mandavam vir as peças do exterior. Aliado a isso, ocorreu a globalização da economia e a própria noção de empresa nacional perdeu muito do seu significado, porque a gente viu isso na Europa e nos Estados Unidos, onde empresas tradicionais francesas foram compradas por americanos e as inglesas compradas por alemães. O mundo mudou e nós não tínhamos escala para nos tornarmos fornecedores mundiais e, se quiséssemos resistir a idéia da venda, correríamos o risco de sucumbir em poucos anos. Vendemos a Metal Leve em 1996 para a Mahle, a empresa alemã que lhe dava assistência nos primeiros anos.

Gazeta Mercantil – Qual a melhor opção: aquele Brasil que teve desenvolvimento sem liberdade política, ou o de hoje, que tem democracia e dificuldades no campo do desenvolvimento econômico?

José Mindlin – A melhor opção é a democracia com a esperança de desencilhar, porque o Brasil está assim por herança de velhos tempos do grande endividamento, e as coisas podem melhorar.

Gazeta Mercantil – O que o senhor aconselha hoje aos jovens empresários?

José Mindlin – Devem ter a preocupação social e não basta ser bom industrial, é necessário ser bom cidadão, acompanhar o que está sendo feito, criticar, ajudar e não se isolar pensando apenas no seu lucro.

Gazeta Mercantil – A sua família é de origem russa?

José Mindlin – Meus pais, Efrin Henrique e Fani Mindlin, eram originários da Rússia, se conheceram desde 1905, saíram de lá por caminhos diferentes e em 1910 se encontraram em Nova York, se casaram e vieram para o Brasil no mesmo ano. Eu nasci em São Paulo, em 1914, e cresci brasileiro junto com três irmãos, porque meus pais se adaptaram com a sabedoria de que a língua em casa fosse o português. O russo era usado por eles apenas para conversas secretas.

Alguns anos depois, chegaram uns primos da Rússia que aprenderam o português, nos ensinaram o russo e a prerrogativa dos meus pais desapareceu. Meu pai era dentista prático nos Estados Unidos, teve que fazer um curso na Faculdade de Farmácia e Odontologia, aprendeu português, fez vestibular e foi trabalhar no consultório de um odontólogo amigo. Mas ele gostava realmente de arte e por isso eu cresci num ambiente cultural e ele foi formando uma coleção de quadros, de biblioteca e fui adquirindo desde criança o interesse pela cultura.

Gazeta Mercantil – O senhor também foi jornalista?

José Mindlin – Em 1930, com 15 anos, já era repórter de O Estado de São Paulo, falava russo, inglês e francês, e uma boa parte das entrevistas com personalidades estrangeiras era eu quem fazia. Acompanhei vários golpes de Estado e a revolução de 1930 teve um papel importante para mim, porque o doutor Júlio Mesquita Filho me chamava na sala dele para que transmitisse suas instruções à sucursal do Rio, falando em inglês, para driblar a censura de escuta telefônica. Depois que entrei na Faculdade de Direito, em 1932, tive que optar entre o jornalismo e a escola. Achei que tinha recebido do jornalismo lições que me valeram para o resto da vida, aprendi a escrever com clareza e simplicidade, conheci os bastidores da sociedade e da política, fiz uma porção de relações, porque o Estadão era muito freqüentado por intelectuais que nós chamávamos de sapos, pois sapeavam o nosso trabalho.

Anexo III – Entrevista com Laerte Setúbal Filho, Gazeta Mercantil de 22 de março de 2004**"Todo burguês como eu apoiou o golpe em 1964"**

Do apoio ao golpe de 1964 à luta pela volta do Estado de Direito. O modelo econômico do regime militar, em razão do seu perfil político super-rígido, disciplinado e com a preocupação de planejar tudo, como se faz no Exército, já estava esgotado em 1977, afirma o empresário Laerte Setúbal Filho.

Acostumado a enfrentar crises econômicas, ele diz que hoje, para o Brasil se desenvolver, é preciso baixar a taxa de juros, ter uma poderosa poupança interna, para não depender de recursos externos, e administrar a economia com a maestria de um bom cavaleiro.

No entanto, Setúbal adverte que "se o governo baixar abruptamente a taxa de juros, pode afugentar o investidor estrangeiro". Por isso, para diminuir os juros e aumentar a poupança interna, "é preciso habilidade, equilíbrio e do entendimento de como é que esses mecanismos funcionam e de saber jogar com essas influências, de forma que a economia caminhe e o Brasil volte a crescer".

Laerte Setúbal Filho é também vice-presidente do conselho administrativo da Scania e presidente da Fundação IBM. Ele se notabilizou como promotor da exportação brasileira de manufaturados. Como diretor comercial da Duratex, viajou pelo mundo e competiu com suecos e noruegueses. A empresa chegou aos US\$ 50 milhões anuais de exportações. A entrevista de Laerte Setúbal é a segunda da série com os empresários que tiveram um papel relevante no processo de retorno do País ao Estado de Direito.

O empresário Laerte Setúbal Filho diz que apoiou os militares no golpe, mas depois ficou contra porque, segundo ele, foi um desastre do ponto de vista político, embora tenha sido uma coisa boa sob o ponto de vista do desenvolvimento, apesar de ter endividado o País. Em 1977, o modelo econômico do regime militar, "função do seu modelo político, que era super-rígido, disciplinado e com aquela preocupação de planejar tudo, como se faz no Exército, já estava esgotado", afirma o empresário Laerte Setúbal Filho.

Segundo ele, a economia precisa ser administrada mais ou menos como um cavaleiro controla o seu cavalo: "A depender dos movimentos que faz, o animal anda para a esquerda, para direita, para frente, para trás, mas pode até pular e derrubar o cavaleiro rapidamente. Por isso, é preciso dominar os comandos de rédeas, de pernas e de mãos para controlar o animal e manter o rumo", diz Laerte Setúbal, que de segunda a sexta-feira, das 8h30 às 17h30, trabalha no prédio onde funciona a administração da Duratex, na avenida Paulista, em São Paulo.

Primo-irmão do banqueiro Olavo Setúbal, do Banco Itaú, Laerte Setúbal Filho, notabilizou-se na Duratex, quando assumiu a diretoria comercial da empresa, em 1960, começou a viajar pelo mundo.

Ele conta que, quando ele e os sete empresários lançaram o documento reivindicando do regime militar a abertura econômica e política, houve quem não gostasse. O texto era para ser assinado por dez empresários, mas dois desistiram, Amador Aguiar e Augusto Trajano de Azevedo Antunes. "O Amador disse que não assinava nada público e o Trajano não se interessou", conta Setúbal. Na época, eles faziam parte da lista dos dez líderes mais influentes da economia brasileira, elaborada pela Gazeta Mercantil e publicada na revista Balanço Anual, editada pela primeira vez por este jornal em 1977.

A entrevista que publicamos hoje com Laerte Setúbal Filho é a segunda de uma série de reportagens com alguns desses veteranos empresários que deixaram suas marcas na história da indústria no Brasil. A seguir, os principais trechos da entrevista.

Gazeta Mercantil – Por que os senhores decidiram lançar o "Documento dos Empresários" no final da década de 1970?

Laerte Setúbal – Esses empresários tinham formação liberal relativamente grande e como sentia-se que o general Ernesto Geisel queria abrir o regime, mas estava ainda um tanto tímido, muito influenciado pela linha dura, e não se sentia estimulado a fazê-lo, resolvemos mostrar que se ele fizesse haveria apoio da classe produtora do Brasil, que no final das contas é quem mantém esse País vivo. Numa reunião realizada na Federação das Indústrias do Estado de São Paulo (Fiesp), que já funcionava na avenida Paulista, foi apresentado um copião elaborado pelos economistas Luiz Gonzaga Belluzzo e João Manoel Cardoso de Melo, que criaram a expressão espiral inflacionária e que está no texto. O copião agradou, cada um de nós deu a sua opinião e em quinze dias chegamos a um consenso e assinamos o texto.

Gazeta Mercantil – Quais eram os pontos centrais?

Laerte Setúbal – Basicamente era de que estava esgotado o modelo econômico, função do modelo político que era super-rígido, disciplinado e com aquela preocupação de planejar tudo, como se faz no Exército e nas Forças Armadas. E nós queríamos mostrar que não, que tinha que haver uma certa liberdade e que dentro dessa liberdade, desde que não houvesse abusos e nem preocupação em alternar muito, que a participação do mercado era fundamental. E que era impossível administrar o País baseado no regulamento disciplinar do Exército ou algo parecido.

Gazeta Mercantil – No documento há uma preocupação com a indústria nacional. A contradição em relação às empresas estrangeiras era grande?

Laerte Setúbal – Não. Naturalmente que havia um sentimento nacionalista baseado nas famosas expressões do Brasil Grande, do Brasil Potência, que se usavam muito com a idéia de que o governo tudo podia. Teoricamente, o governo teria capital infinito e tudo que se quisesse fazer no País, o governo financiava e a nossa dívida externa cresceu e começou a estourar. Tanto que o Mário Henrique Simonsen, ministro da Fazenda do governo Geisel, pegou o Brasil com uma dívida externa de US\$ 20 bilhões e quando saiu do governo a dívida estava em US\$ 55,8 bilhões. E como era fácil ao Brasil levantar dinheiro no exterior, primeiro porque o mercado internacional era muito líquido e segundo porque o prestígio do País na época, tendo em vista as circunstâncias, era muito grande, o Simonsen nada mais fez do que atender os desejos do Geisel, levando em consideração não só o nome e a reputação dele, como a imagem do Brasil.

Gazeta Mercantil – Por que, na época, os empresários reclamavam dos juros altos?

Laerte Setúbal – Cobrar juros é pecado e foi pecado durante vários anos. Na Idade Média, a Igreja Católica proibia emprestar a juros. É por isso que se diz que o sucesso econômico dos judeus é que eles emprestavam a juros e acabam sendo os grandes financiadores, principalmente em Veneza. Mas ninguém gosta de pagar juros, que é uma coisa absolutamente detestável, porque o capital não produz e não consome, mas cobra. Para a indústria, significa pagar para alguém que não está produzindo.

Gazeta Mercantil – A saída do Severo Gomes do ministério Geisel não ocorreu por que ele achava que o Mário Henrique Simonsen privilegiava o capital financeiro?

Laerte Setúbal – É verdade. Eu conheci bem o Severo Gomes, porque as duas famílias, Setúbal e Severo Gomes, foram muito ligadas, desde meu pai com o pai dele, como eu com o irmão dele, o Antônio Fagundes Gomes, que também faleceu. Mas o Severo Gomes mudou muito de posição, ele ajudou a articular o golpe de 1964, depois virou 180 graus, passou a defender as posições de

esquerda, foi uma personalidade muito polêmica e não é base para qualquer coisa que se diga sobre o empresariado.

Gazeta Mercantil – Como foi o relacionamento dos empresários com o regime militar e com os vários generais presidentes?

Laerte Setúbal – Eu não posso responder pelo total, obviamente, cada um teve a sua postura. Os que queriam fazer grandes trabalhos bajulavam o governo. Os que não, como era o nosso caso, nunca bajulamos, porque não dependíamos do governo, sempre fizemos um produto para consumo popular, no caso da chapa de fibra, e para o consumo de elite através do metal sanitário da Deca, que é a marca de uma empresa que incorporamos em 1972. Obviamente, os homens de negócio não brigam com o governo, nunca. Podem não gostar, mas não brigam, porque a ligação do governo com os homens de negócio é um dos pilares do capitalismo. E como o regime militar tinha em mente o desenvolvimento do Brasil a qualquer custo, tanto que se endividou, aos empresários interessava muito isso, porque o endividamento significava atividade econômica, melhoria tecnológica e o Brasil naquele período deu um pulo tecnológico enorme.

Gazeta Mercantil – A Duratex se beneficiou desse processo?

Laerte Setúbal – Sim, beneficiou-se, mas desenvolveu tecnologia própria. Hoje, inclusive, a empresa fabrica um tipo de produto que ninguém pode fabricar no mundo para os próximos oito anos, desenvolvido dentro da Duratex. Mas, se nós não tivéssemos tido apoio tecnológico naquela fase inicial, principalmente sueco, não teríamos chegado onde chegamos. Curiosamente, ao mesmo tempo em que os militares queriam isso, forçavam ao máximo a nacionalização do País. Na questão da informática foi um desastre completo, porque eles pretendiam que o Brasil produzisse aquilo que os países no exterior já estavam superdesenvolvidos. Tudo isso passou e verificou-se que o mercado é que manda e a melhor coisa que se pode fazer é um acordo tecnológico, desde que se saiba negociar aquilo que interessa à empresa e ao Brasil. Naquele

tempo, os estrangeiros sabiam muito bem o que dar e só davam aquilo que interessava a eles, mas hoje a gente toma deles, porque temos conhecimento suficiente para exigir que no contrato as coisas frutifiquem aqui.

Gazeta Mercantil – A Duratex teve dificuldade de competição no mercado externo?

Laerte Setúbal – No início a Duratex teve dificuldade de competir, porque o produto que fabrica, a chapa de fibra de madeira, e seus similares, eram mais caros do que o compensado de pinho comum. Em 1960, quando assumi a diretoria comercial da empresa, comecei a viajar pelo mundo e conseguimos chegar a US\$ 50 milhões de dólares de vendas externas, que é mais ou menos o que a Duratex exporta até hoje. E vendemos um produto com vários inconvenientes, inclusive o fato de ser marrom, porque o mercado internacional era todo ele dominado pelos suecos, noruegueses, escandinavos em geral e que faziam a chapa de fibra de pinho e, portanto, clara, dourada, que eles chamavam de "golden fiber". Ainda assim, conseguimos vender a chapa marrom, uma mulata e, na época, não havia essa simpatia pela etnia tão diversificada. Com o tempo, o produto da Duratex consolidou-se no exterior, os escandinavos acabaram fechando suas fábricas e hoje vendemos chapas de fibra até para a Suécia.

Gazeta Mercantil – Qual balanço o senhor faz do regime militar?

Laerte Setúbal – Do ponto de vista político foi um desastre. A trilogia de livros ("A Ditadura Envergonhada", "A Ditadura Escancarada" e "A Ditadura Derrotada") do jornalista Élio Gaspari sobre o regime da ditadura, que tive a oportunidade de ler, mostra que o regime não tem justificativa. Sob o ponto de vista do desenvolvimento foi uma coisa boa, embora tenha endividado o Brasil.

Gazeta Mercantil – Surpreendeu ao senhor saber pelo livro do Élio Gaspari que o general Ernesto Geisel admitia a tortura e morte de presos políticos?

Laerte Setúbal – Sim. A imagem que tenho dele, o pouco contato que tive, dava a impressão de uma pessoa muito mais liberal do que o seu sucessor, o general João Baptista Figueiredo, que dava a impressão pior ainda e no entanto foi muito mais liberal e foi quem complementou a abertura.

Gazeta Mercantil – Qual o general presidente mais duro?

Laerte Setúbal – Foi o Emílio Garrastazu Médici, sem dúvida nenhuma. A sorte dele é que o Brasil foi tricampeão mundial de futebol e ele acertou inclusive o escore final do último jogo entre Brasil e Itália, dando-lhe uma popularidade surpreendente e que nem mesmo todas as violências das torturas praticadas durante o seu governo conseguiram tirar.

Gazeta Mercantil – Durante o regime militar houve problema de violência com os empresários?

Laerte Setúbal – Que eu saiba não. Pelo contrário, muitos empresários no fundo achavam que alguma coisa precisava ser feita.

Gazeta Mercantil – Um grupo de empresários contribuiu financeiramente para a formação da Operação Bandeirantes (Oban), que antecedeu o DOI-Codi, principal centro de interrogatório e tortura dos presos políticos em São Paulo. A Duratex contribuiu?

Laerte Setúbal – Não, não. A Duratex nunca se envolveu. Pelo contrário, sempre teve uma postura muito liberal em relação ao aspecto político. Como não dependia e não depende do governo, a empresa nunca se envolveu nisso.

Gazeta Mercantil – E as versões de que os militares procuravam os empresários e alguns seriam obrigados a contribuir?

Laerte Setúbal – Do meu conhecimento, não. É verdade que naquele tempo eu ocupava uma posição de diretor executivo não tão importante como eu ocupei posteriormente, mas acho que não era o caso, porque nem a empresa, nem a formação de seus diretores indicavam o desejo de fazer isso.

Gazeta Mercantil – O senhor apoiou o golpe em 1964?

Laerte Setúbal – Todo mundo que é burguês, como é meu caso, tinha que apoiar. Quando houve aquele famoso comício na Central do Brasil, no Rio de Janeiro, foi a ruptura da disciplina completamente, nós íamos caminhar para a anarquia. Mas depois do golpe, a coisa evoluiu de uma forma muito mais dura, como era de se esperar. Os regimes não democráticos caminham para esse tipo de ruptura, de um lado ou de outro.

Gazeta Mercantil – O que é melhor: aquele País que viveu sob uma ditadura e teve um certo crescimento, ou o Brasil de hoje, com democracia, mas que está com dificuldades para se desenvolver economicamente?

Laerte Setúbal – Obviamente, fui criado num ambiente extremamente democrático. Meu pai foi deputado federal, o Getúlio Vargas fechou o Congresso em 10 de novembro de 1937 e ele se afastou de tal forma do Getúlio, e das forças da ditadura na época, que até economicamente foi um desastre para a nossa família esse afastamento. Mas foi justamente engolindo as dificuldades que nós nos mantivemos com o conceito democrático arraigado. Para mim não tem comparação: o atual regime democrático é o único capaz de absolver as tensões, porque todo regime caminha para a tensão, seja ele democrático ou autoritário e quando atinge, vem a crise. E nas crises, o regime totalitário provoca ruptura, acaba com o Congresso e com o Judiciário, assume tudo, manda e desmanda.

Gazeta Mercantil – O Brasil está melhor ou pior do que estava?

Laerte Setúbal – Indiscutivelmente está muito melhor, não se compara. O período do então presidente Fernando Henrique Cardoso não teve o *glamour* que está tendo agora com o presidente Luiz Inácio Lula da Silva, mas criou as condições básicas para que o País entrasse na linha, em que as coisas racionais fossem aceitas com naturalidade. E vimos o quanto eram vazios e ilusórios os *slogans* excitantes e de pouca profundidade que se usavam no período de João

Goulart com as questões genéricas de esquerda. E depois, durante o regime militar também muito superficiais, mas de grande impacto, no tempo do Médici, a exemplo do "Ame-o ou deixo-o", uma frase que se punha nos carros, fazendo referência ao Brasil, o que aliás é cópia de uma expressão norte-americana, não foi inventada aqui.

Gazeta Mercantil – Qual avaliação que o senhor faz do governo do presidente Lula?

Laerte Setúbal – O governo Lula está se saindo melhor do que eu esperava, mas na área social, aparentemente, não está conseguindo o que quer. Já na área econômica ele adotou 100% o chamado neoliberalismo, continuou os planos do Fernando Henrique, que é uma coisa surpreendente, porque os seus adeptos e o pessoal do Partido dos Trabalhadores (PT) queriam o rompimento. Mas, a sensatez dos ministros José Dirceu, da Casa Civil, e do Antonio Palocci, da Fazenda, não permitiu o rompimento, o governo Lula está fazendo as coisas de acordo com as boas normas da economia e acho que está indo muito bem, neste momento. Mas não sei o que vai ocorrer no futuro, porque há muita queixa do lado social. Até agora a popularidade pessoal do Lula conseguiu fazer uma onda maior do que a onda que as queixas dos sindicatos e dos socialmente prejudicados conseguem. Eles fazem uma certa onda e o Lula com meia dúzia de frases faz uma onda muito maior e engole a onda deles.

Gazeta Mercantil – A taxa de juros continua muito alta?

Laerte Setúbal – Sim. Num País em que a inflação está em torno de 6% a 8% ao ano e pagar 16% de juros, não precisa dizer mais nada, é o dobro do que poderia ser. E o Brasil não vive mais aquela inflação maluca de 80% ao mês, como foi em 1989, quando o então presidente José Sarney saiu e entrou o presidente Fernando Collor. O curioso é que a Constituição Brasileira diz que os juros máximos são 12% e não vale, é só para inglês ver. Mas taxa Selic é feita em função do interesse do investimento no Brasil. Se colocar uma taxa baixa o pessoal não investe. No Brasil se tem a sensação equivocada de que é um orgulho ao investidor estrangeiro pôr dinheiro

ou abrir uma empresa aqui. Uma multinacional tem o mapa do mundo e decide aonde vai investir. Se tiver mais segurança, obviamente seu retorno é menor, se tem mais risco, o retorno é muito maior. Por isso, o investidor internacional escolhe uma posição intermediária e o Brasil neste momento tem uma grande atração sob o ponto de vista de risco versus retorno. Se o governo pagar 16%, 17%, 18% para a poupança, quem não vai poupar? Ai tem o problema: se poupa não consome, não consumindo não se tem o desenvolvimento. E se precisa do consumo para aumentar a produção, para fazer os investimentos. A taxa de juros e a remuneração da poupança é uma questão de habilidade, de equilíbrio e do entendimento de como é que esses mecanismos funcionam. É uma questão de saber jogar com essas influências de forma que a economia caminhe. É mais ou menos como um cavaleiro e o seu cavalo: a depender dos movimentos que faz, o animal anda para a esquerda, para direita, para frente, para trás, mas pode até pular e derrubar o cavaleiro rapidamente. Por isso, é preciso dominar os comandos de rédeas, de pernas e de mãos para controlar o animal e manter o rumo.

Gazeta Mercantil – Qual a saída para o Brasil se desenvolver?

Laerte Setúbal – O Brasil é um País capitalista sem capital. E enquanto não houver a convicção de que o País precisa ter uma poderosa poupança da população, sempre vamos depender dos recursos externos e nos recursos externos tem o juro que come. Então, não consegue dar mais velocidade ao que está fazendo, porque está sempre sendo solapado pela necessidade de pagar aos credores. O Brasil tem que estudar uma forma de sair disso baseado na poupança, porque é um País de muito consumo. Fala-se muito em distribuição de renda, e a forma mais simples de fazer distribuição é pagar bons salários. Essa diferença entre o salário maior e o menor salário dentro de uma fábrica ser de 20 a 30 vezes não pode existir. Tem de ser como na Suécia, onde a diferença é de cinco a seis vezes mais.

Anexo IV – Entrevista com Paulo Vellinho, Gazeta Mercantil de 29 de março de 2004**"Queríamos um país mais tranqüilo"**

Alguns empresários não pressentiam o golpe iminente, estiveram com Jango no dia 31, mas depois apoiaram o novo regime. No dia 31 de março de 1964, o empresário Paulo D'Arrigo Vellinho estava no Rio de Janeiro com os seus colegas Jorge Gerdau Johannpeter, Dilson Funaro, Fernando Gasparian, Einar Kok e Plínio Kroeff, numa reunião no Palácio das Laranjeiras com o presidente João Goulart, que no mesmo dia seria derrubado por um golpe militar. Na ocasião, segundo Vellinho, os empresários disseram ao presidente que "queríamos um País mais tranqüilo, onde houvesse disciplina, ordem e respeito". E ouviram de Jango, como o presidente era conhecido, "uma mensagem de que o País estava tranqüilo, em paz, que o general Assis Brasil (então ministro-chefe da Casa Militar) tinha jurado fidelidade ao seu governo, e que naquele momento havia um pequeno movimento de tropas em Minas Gerais, mas era pontual e em poucas horas seria controlado".

Vellinho conta que o grupo não ajudou a articular o golpe e sequer sabia o que estava acontecendo, mas "apoiamos depois, porque realmente o País não nos dava tranqüilidade". Até hoje, Vellinho ainda elogia o regime militar, inclusive o período do general Emílio Garrastazu Médici, quando, segundo ele, a "inflação era de 12% ao ano, extraordinária e uma época em que tudo dava certo, pela primeira vez, foi uma fase muito bonita do Brasil, que eu não vi repetida de uma forma consistente ou constante nunca mais". Ele afirma que "por mais que eu procure me lembrar da ditadura brasileira, ela, comparativamente com outros países, foi muito branda,

porque eu acho que dá para contar até mil o número de perseguidos e torturados. Segundo ele, "foi um número relativamente pequeno".

Mas o número é muito maior. Segundo o livro "Brasil Nunca Mais", da Arquidiocese de São Paulo (Editora Vozes) "a estatística do regime militar de 1964 registrava aproximadamente 10 mil exilados políticos, 4.682 cassados, milhares de cidadãos que passaram pelos cárceres políticos e uma lista de mortos e desaparecidos tocando a casa das três centenas".

Apesar disso, em 1977, Paulo Vellinho foi signatário, ao lado dos empresários Laerte Setúbal, José Mindlin, Antonio Ermírio de Moraes, Cláudio Bardella, Severo Gomes, Jorge Gerdau Johannpeter e Paulo Villares do "Documento dos Empresários" reivindicando abertura econômica e política.

Na época, Paulo Vellinho era presidente do grupo Springer-Admiral e foi eleito pelos leitores da Gazeta Mercantil entre os dez líderes mais influentes da economia brasileira. Em 1996, após vender suas ações da Springer, mudou para o ramo de ovos, frango e suínos e tornou-se vice-presidente da Avipal. Desde o ano passado, ele integra o Conselho de Desenvolvimento Econômico e Social (CDES) do governo Lula.

Esta entrevista com Paulo Vellinho é a terceira de uma série de reportagens com alguns empresários veteranos que deixaram suas marcas na história recente do Brasil. A seguir, os principais trechos da entrevista.

Gazeta Mercantil – De que lado o senhor ficou quando aconteceu o golpe militar em 1964?

Paulo Vellinho – No dia 31 de março de 1964 eu estava no Rio de Janeiro com Jorge Gerdau Johannpeter, Dilson Funaro, Fernando Gasparian, Einar Kok, Plínio Kroeff e outros empresários que não lembro os nomes, numa reunião no Palácio das Laranjeiras com o presidente João Goulart. Argüimos ao presidente que queríamos um País mais tranqüilo, onde houvesse

disciplina, ordem e respeito, não houvesse inversão de autoridade, como no caso da Marinha, onde o cabo mandava no capitão. E o presidente nos deu uma mensagem de que o País estava tranqüilo, o general Argemiro Assis Brasil, ministro-chefe da Casa Militar, tinha jurado fidelidade ao seu governo e que ele acabara de checar os comandos militares, que naquele momento havia um pequeno movimento de tropas em Minas Gerais, mas era pontual, que em poucas horas seria controlado, e que fora isso o País estava em paz. Depois da reunião eu e o Jorge Gerdau fomos almoçar e em seguida para o hotel. No dia seguinte liguei para a portaria pedindo o Jornal do Brasil, mas o rapaz disse: "Não tem jornal". E indaguei: "Como não tem jornal?" E o porteiro respondeu: "Teve revolução no Brasil, o presidente renunciou". É aí ficamos ilhados no Rio de Janeiro uns 3 ou 4 dias até as coisas se acomodarem, sem poder sair, porque não tinha avião.

Gazeta Mercantil – Vocês ajudaram a articular o golpe?

Paulo Vellinho – Não. Apoiamos depois, porque realmente o País não nos dava nenhuma tranqüilidade, não ia bem, andava aos saltos, cada dia tinha novidade. E recebi a revolução com uma esperança para a sociedade. Dali do hotel eu vi aquela multidão apoiando a queda do governo, mas isso não quer dizer nada, porque a mesma multidão que apóia, amanhã vaia, então, acho que as revoluções são inimagináveis. Na minha vida, eu vivi três momentos assim: na década de 1940, quando o Brasil declarou guerra ao Eixo (Alemanha, Itália e Japão), e eu saindo do colégio vi aquela multidão depredando tudo que era de origem italiana ou alemã, no Rio Grande do Sul, onde a base da colonização é alemã e italiana. Era uma estupidez contra empresários nossos, que depois ficaram proibidos até de falar italiano. O outro momento foi na morte de Getúlio Vargas, em 1954, também eu estava na rua, e vi a multidão desenfreada quebrando, botando fogo nos veículos de comunicação, na Rádio Notícias. Eu era muito jovem naquele tempo e muito influenciado pelo meu pai, que era antigetulista, mas não tinha uma razão

forte. E o terceiro episódio foi o que testemunhei na avenida Atlântica, a multidão em direção ao forte de Copacabana e aplaudindo a revolução de 1964.

Gazeta Mercantil – Como foi sua participação no "Documento dos Empresários" pedindo abertura política e econômica ao governo do general Ernesto Geisel?

Paulo Vellinho – A nossa empresa Sociedade Comércio e Refrigeração Springer sempre foi de grande destaque, era de capital nacional, naquela época. Posteriormente fizemos uma cisão na parte eletrônica e nos associamos com a Panasonic, e na parte de refrigeração com a Carrier, e não é mais nacional, porque as demandas de capital foram grandes, a produção aumentou muito e os antigos proprietários cederam o controle. E me destaquei muito como empresário e, para surpresa minha, fui um dos dez escolhidos na pesquisa da Gazeta Mercantil. Depois houve uma cerimônia de entrega dos troféus e a lembrança que eu tenho é que aquele documento nasceu no pós-eleição, quando a Gazeta Mercantil pediu que os economistas João Manoel Cardoso de Mello e o Luiz Gonzaga Belluzzo nos entrevistassem e daí resultou o documento consolidado que foi assinado por oito de nós, porque o Amador Aguiar e o Augusto Trajano Azevedo Antunes não participaram. E foi um marco na época, o Geisel já tinha nos dito que no seu governo haveria um princípio de abertura política, porque não podia se perpetuar o regime fechado e usou até aquela frase que ficou famosa de que ia fazer a "abertura lenta e gradual".

Gazeta Mercantil – O general Ernesto Geisel teve dificuldades para fazer a "abertura" por conta da linha dura do regime militar?

Paulo Vellinho – Eu até acredito que não houvesse um desejo da área militar de fazer a abertura, talvez pelo receio de que perdesse o controle da situação. Mas o Geisel acreditava e o próprio general João Baptista Figueiredo, que o sucedeu, acreditava. Daí nasceu o documento, teve muita repercussão e talvez tenha sido um marco positivo no processo de abertura política.

Gazeta Mercantil – Por que vocês faziam restrições a "tendência de estatização" do Geisel?

Paulo Vellinho – Porque o governo Geisel foi estatizante, e por outro lado nacionalista, prestigiou e fortaleceu a indústria nacional, até talvez de uma forma um pouco exagerada, porque grandes empréstimos foram feitos e nem todos frutificaram como se esperava. E houve exagero, porque o que deveria ter acontecido é que as regras da participação do capital estrangeiro precisavam ter sido mais definidas e mais transparentes, pois o País já vinha com dificuldades de poupança. Eu lembro que no tempo do Marechal Castello Branco, o ministro Otávio Gouveia de Bulhões disse muitas vezes que o Brasil, pela sua dimensão continental e com seu crescente populacional, precisava de uma poupança mínima de 23% sobre o Produto Interno Bruto (PIB) para atender demandas de infra-estrutura. Mas, de lá para cá, a poupança pública caiu progressivamente sem que se atentasse para o fato de que uma poupança pública, privada, nacional ou estrangeira, era fundamental para responder às necessidades do País. Tanto que, quando o Delfim Netto era ministro, foram feitos grandes empréstimos e grandes investimentos de capital estrangeiro na área de energia e de obras de rodagem. Depois passamos anos sem investir, o que resultou no esgotamento da infra-estrutura até o ponto de chegar ao apagão de dois anos atrás.

Gazeta Mercantil – Mas vocês não reivindicavam o fortalecimento da indústria nacional, e queriam limitações para a empresa estrangeira não tomar conta da economia brasileira, como de fato ocorreu posteriormente?

Paulo Vellinho – Foi uma visão equivocada e apaixonada. Historicamente, sempre defendi a indústria verde-amarela, porque foi numa fase em que o Brasil cresceu de 1967 e até o início da década de 1980. A partir de março de 1967, quando começou o governo do Marechal Arthur da Costa e Silva, e o Delfim Netto era ministro da Fazenda, liderando o crescimento econômico, e o Mário Andreazza no Ministério dos Transportes, foi uma época excelente com 14 grandes obras ao mesmo tempo, quando o País tinha facilidade de estar ajustado e a inflação cadente. No

governo do Emílio Garrastazu Médici, a inflação era de 12% ao ano, foi extraordinária e uma época em que tudo dava certo, pela primeira vez. Na minha vida de cidadão, eu vi um País em que se sonhava, onde havia demanda de mão-de-obra maior que oferta e salário mínimo quase enobrecido. Então, foi uma fase muito bonita do Brasil, que eu não vi repetida de uma forma consistente ou constante nunca mais.

Gazeta Mercantil – Esse período do Costa e Silva, e principalmente do Médici, não é quando a repressão política do regime militar foi mais violenta? E por que vocês pediram abertura ao Geisel?

Paulo Vellinho – Por mais que eu procure me lembrar da ditadura brasileira, ela, comparativamente com outros países, foi muito branda, porque eu acho que dá para contar até 1 mil o número de perseguidos e torturados. Então, no governo Geisel, nós achamos que a abertura da economia era importante, porque sem dúvida o regime democrático, se bem entendido, com direitos e deveres que são compensados, não tem regime melhor, essa é a melhor forma de se fazer as coisas. E nós sonhávamos com isso, porque, é claro, sabíamos que não tinha uma abertura política. Mas, em contraposição, eu vinha de uma década onde o Brasil era muito carente, me sentia ilhado no Rio Grande do Sul, não tínhamos telecomunicações e tínhamos uma ponte que nos ligava a Santa Catarina e que depois até caiu.

Gazeta Mercantil – A Springer e o senhor tiveram alguma participação no grupo de empresários que manteve a Operação Bandeirantes, em São Paulo, que antecedeu ao DOI-Codi, onde eram torturados presos políticos?

Paulo Vellinho – Nenhuma. Até eu sempre me questiono porque lá no Sul era outro movimento, que tinha uma sigla de quatro letras, mas nós nunca contribuimos financeiramente para isso.

Gazeta Mercantil – O que é melhor: o País da ditadura e que tinha crescimento, ou o Brasil atual com democracia, mas com problemas no seu desenvolvimento?

Paulo Vellinho – Eu não tinha uma lembrança da democracia antes de 1964, porque antes ela pendia muito para ser uma pseudo-democracia muito mais anárquica do que uma coisa ordenada. O melhor é a democracia com desenvolvimento e acho que o Brasil vai começar a crescer este ano, porque não acredito que se possa crescer com inflação, acho que os ajustes macroeconômicos necessários foram feitos, temos que ousar e almejar um crescimento de 7% ao ano.

Gazeta Mercantil – Qual o papel do Estado na economia?

Paulo Vellinho – O papel do Estado na economia, naquela época mais do que agora, é de ser o indutor do desenvolvimento, criando as condições de infra-estrutura, telecomunicações, energia, rodovias, ferrovias, portos, tudo aquilo que, a nível (sic) de retorno do investimento, é lento e não é muito agradável ao capital privado. Mas, hoje, o Estado tem que ser realista, nós temos uma série de correções que precisam ser feitas, se fez agora no Conselho de Desenvolvimento Econômico e Social algumas correções brandas. O Estado brasileiro hoje – federal, estadual e municipal – está com grande parte da sua receita comprometida com custeio e juros da dívida. Só com juros do endividamento foram pagos no ano passado R\$ 164 bilhões e para investimentos sobram menos de R\$ 20 bilhões e isso é ridículo. Eu culpo a nós e não ao capital privado porque não tivemos competência para fazer nesse país o que deveríamos ter feito.

Gazeta Mercantil – Quando o senhor entrou na indústria no Rio Grande do Sul?

Paulo Vellinho – Eu nasci em Caxias do Sul, em 6 de setembro de 1927, mas, quando eu tinha dois anos, meu pai, que é de origem portuguesa e foi o fundador da nova vinicultura gaúcha, se mudou para Porto Alegre e fui criado na capital. Assim, em janeiro de 1946, fiz vestibular para química industrial, equivocadamente químico, porque minha vocação é engenharia. Comecei a trabalhar aos 18 anos como vendedor autônomo de máquina de escrever. E depois entrei na Sociedade Comércio e Refrigeração Springer, que é hoje a norte-americana Carrier International

Corporation de ar condicionado, mas na época era uma empresa mais comercial do que industrial. Na Springer acabei convivendo com a parte industrial e a indústria exerceu sobre mim um certo fascínio. Em 1953 eu já estava bem devotado na parte mais industrial do que a comercial, quando tomamos a decisão histórica de desativar a refrigeração comercial destinada aos restaurantes, bares e hotéis. E nos dedicamos integralmente à fabricação de geladeiras domésticas, até por entender que o produto seriado era muito mais compatível com as aspirações do mercado e com as oportunidades de negócio.

Gazeta Mercantil – Isso foi depois da Segunda Guerra Mundial?

Paulo Vellinho – Sim, numa época em que as reservas cambiais do Brasil estavam esgotadas e a substituição de importações era uma necessidade, e oportunizou todo um complexo nascente da atividade industrial subsidiária, porque se passou a fabricar componentes para refrigeração. Foi assim que nasceu, no tempo do presidente Juscelino Kubitschek, em 1955, a parte de automobilística. No princípio era muito difícil, porque não havia nenhum suporte de componentes, se improvisavam soluções e se alimentava o desenvolvimento dos fornecedores. Mas, com isso nasceram indústrias como a Goyana, que fazia plástico injetado, e a Arthur Eberhardt (Arteb), que fazia liga de alumínio. E foi se criando um entorno na parte de ar condicionado e componentes, e se estruturando os fornecedores. Na década de 1970 já tínhamos um parque magnífico de componentes eletroeletrônicos e metromecânicos, e São Paulo sempre foi nosso grande mercado consumidor.

Gazeta Mercantil – Que avaliação o senhor faz do governo do presidente Lula?

Paulo Vellinho – Está usando o bom senso e muito realismo, porque o Brasil é assim mesmo, é um País exaurido em poupança, e tem que fazer algumas coisas para criar de uma certa forma a capacidade de desenvolvimento do Estado. E temos que encontrar uma forma para que esses juros que exaurem as finanças nacionais, cuja melhor expressão é o superávit primário, sejam

compartilhados com os organismos internacionais, a exemplo do Banco Mundial (BIRD) e do Fundo Monetário Internacional (FMI), que ao invés de emprestar dinheiro a fundo perdido, podem compartilhar conosco o pagamento desses juros, dando mais liberdade para administrarmos nós mesmos o que sobrar. Assim, metade dos R\$ 164 bilhões de juros pode ser paga pelos organismos internacionais e a outra metade por nós. Dessa forma, teríamos R\$ 82 bilhões para investir nas nossas necessidades, que são saneamento, nutrição, saúde, educação e tudo aquilo que é necessário para que o País cresça.

Gazeta Mercantil – O processo do endividamento brasileiro não vem do tempo do regime militar?

Paulo Vellinho – Agravou-se no governo Geisel, porque quando houve o aumento do preço do petróleo, ocorreu um excesso de oferta de petrodólares no mundo, que era extremamente barato, com os juros negativos, inclusive, e isto aconteceu até o ano de 1980. É nesse período que o Brasil se endivida bastante, quando houve falta de liquidez internacional, a bicicleta parou, aí já era o Figueiredo, mas não se tinha o que fazer.

Gazeta Mercantil – Que balanço o senhor faz desse período do regime militar e como olha para o futuro do Brasil?

Paulo Vellinho – Naquele tempo eu achava que o Brasil seria melhor para os meus filhos. E hoje eu tenho dúvidas se o Brasil vai ser melhor para os meus netos, porque acho que nós não investimos no lugar certo, esquecemos do homem e não se faz uma nação sem um homem de qualidade. Eu ouvi o cientista político Hélio Jaguaribe dizendo, há uns 20 anos atrás, que se o Brasil começar amanhã a investir no homem, daqui a 20 anos seremos um País desenvolvido. Passados 20 anos e não investimos ainda no homem.

Gazeta Mercantil – Então os 21 anos de regime militar não adiantaram, houve um certo desenvolvimento, mas não a preocupação com o social...

Paulo Vellinho – Eu acho que houve na parte material, na infra-estrutura, mas no homem se investiu pouco, eu acho que já se falava naquele programa de alfabetização.

Gazeta Mercantil – O senhor concorda com o que dizia o então ministro da Fazenda, Delfim Netto no tempo do regime militar "de que era preciso crescer o bolo para depois dividir"?

Paulo Vellinho – Eu ainda acredito que a riqueza se constrói crescendo. Mas tem que ser uma pirâmide o crescimento, não pode ser um pé de cálice com uma base de miseráveis.

Anexo V – Entrevista com Einer Kok, Gazeta Mercantil de 5 de abril de 2004**"AI-5 foi o lado mau do milagre"**

Aos 85 anos, o empresário Einar Alberto Kok faz questão de lembrar do seu passado, registrado no livro "Diálogos no Tempo", lançado no ano passado, onde conta sua trajetória, que começou em 1945 na Máquinas Piratininga, indústria que fazia máquinas para beneficiar sementes e prensar fibras de algodão.

Em 1964, Einar Kok era presidente do Sindicato da Indústria de Máquinas do Estado de São Paulo (Sindimaq) e, por conta disso, fez parte da comitiva de empresários que esteve com o presidente João Goulart, no dia 31 de março, antes de ser afastado pelos militares. Kok diz que não apoiou o golpe, mas critica Jango. Conta que se entusiasmou com o governo do marechal Castello Branco, mas que depois do AI-5 percebeu "o lado mau do milagre econômico", que eram "os anos de chumbo", e que "havia um desenrolar de torturas e perseguições".

E isso ele sentiu com mais clareza na sua própria família, quando dois dos seus seis filhos "foram presos em manifestações absolutamente pacíficas, porque estiveram presentes nas missas pela morte de Alexandre Vanucchi Leme, em 1973, e, em 1975, de Vladimir Herzog, morto no DOI-Codi paulista".

Kok fez parte do grupo de industriais que defendia o retorno à democracia, apoiou o "Documento dos Empresários" lançado em 1977 por Antonio Ermírio de Moraes, Cláudio Bardella, José Mindlin, Severo Gomes, Laerte Setúbal, Jorge Gerdau Johannpeter, Paulo Vellinho e Paulo Villares pedindo abertura política e econômica ao general Ernesto Geisel. Em

março de 1977, quando era candidato único à reeleição na presidência do Sindimaq, defendeu a abertura democrática e o direito de os líderes sindicais se pronunciarem politicamente. Também foi secretário da Indústria, Comércio, Ciência e Tecnologia do governo Franco Montoro.

Esta é a quarta entrevista de uma série com empresários que tiveram papel de destaque no processo de retorno do Brasil à democracia.

"Nós precisamos resgatar o orgulho nacional"

Einar Kok, um dos empresários que tiveram papel importante nas campanhas pelo retorno do País à democracia, se sente obsoleto nesses tempos de globalização e neoliberalismo, mas não desiste do seu sonho de resgatar nos industriais brasileiros o orgulho nacional e de ver o Brasil se desenvolver, independentemente de ter ou não investimentos estrangeiros. Aos 85 anos, ele é um homem que faz questão de lembrar do seu passado, registrado no livro "Diálogos no Tempo", lançado no ano passado, onde conta sua trajetória de industrial, que começou em 1945 na Máquinas Piratininga, uma empresa nacional que fabricava máquinas para beneficiar sementes e prensar fibras de algodão e a mais eclética como jamais existiu no Brasil.

No período de 1983 a 1987 ele foi secretário da Indústria, Comércio, Ciência e Tecnologia do governo de Franco Montoro e teve participação ativa na campanha pelas Diretas Já em 1984. Mesmo aposentado desde então, ele continua atuando no Conselho de Administração das Indústrias Romi, que fabrica tornos, fez um dos primeiros veículos do Brasil, a Romi-Isetta, e, segundo ele, ainda hoje é a maior indústria mecânica de máquinas-ferramenta do País.

A entrevista que publicamos hoje com Einar Kok é a quarta de uma série de reportagens com alguns desses empresários veteranos que deixaram suas marcas no processo de retorno do País à democracia. A seguir, os principais trechos da entrevista.

Gazeta Mercantil – Qual foi a razão para o senhor e outros empresários reunirem-se com o então presidente João Goulart, em 31 de março de 1964?

Einar Kok – Eu era presidente do Sindimaq e havia grande inquietação política em São Paulo, por conta do descontentamento e medo que a sociedade paulista conservadora tinha da governança do então Presidente João Goulart, que era associado ao sindicalismo e ao comunismo. Apavorada, as classes conservadoras começaram a se articular contra o governo federal. Mas Jango foi imprudente nos acontecimentos que precederam a nossa viagem, a exemplo da revolta dos marinheiros liderada pelo cabo Anselmo e que foi a gota d'água para a sociedade assustada. Ao invés de tentar acalmar, cada passo que Jango dava hostilizava o pessoal da Marinha, do Exército e rompeu a hierarquia, porque aceitar a homenagem dos marinheiros rebelados era afrontar a hierarquia militar. Essa situação fazia com que pessoas como eu, que não tinha atividade política, ficasse inquieto sobre o que poderia resultar dos acontecimentos no Rio de Janeiro.

Gazeta Mercantil – O que ele fez, por exemplo?

Einar Kok – Como João Goulart estava sentindo que o governador de São Paulo, Ademar de Barros, fazia articulações contra seu governo, a primeira medida que tomou, como se faz em todo o lugar, foi cortar o crédito das indústrias e determinou que o Banco do Brasil não desse mais redesconto às indústrias que dependiam muito do banco estatal. Nesse momento, a Federação das Indústrias do Estado de São Paulo (Fiesp) entrou em pânico, porque a atitude de Jango era uma represália ao movimento articulado em São Paulo contra seu governo. Por causa disso, reuniu-se um grupo de empresários, que estava fora de qualquer articulação golpista, para ir ao Rio de Janeiro tratar o assunto com o ministro da Fazenda, Ney Galvão. O Fernando Gasparian liderava o grupo paulista formado por Renato Costa Lima, Nestor Jost, diretor do Banco do Brasil, Dilson

Funaro, Paulo Pascovich e eu. Juntamo-nos ao grupo do Rio Grande do Sul, liderado por Jorge Gerdau Johannpeter e Paulo Vellinho, que estavam com o mesmo problema. No dia 29 de março, encontramos com o ministro da Fazenda com o propósito único de pedir que sustasse qualquer medida de represália às indústrias e para dizer que São Paulo estava tranquilo e não participava de nenhuma articulação golpista.

Gazeta Mercantil – Vocês sabiam de alguma articulação paulista?

Einar Kok – Nós fomos um pouco inocentes úteis, porque havia articulações da Fiesp com os militares contrários a Jango. O ministro nos recebeu, havia um certo nervosismo, mas disse que ia consultar o presidente e voltou no dia seguinte com a notícia de que Jango revogara as medidas discriminatórias, restabelecera o crédito do redesconto para as empresas, mas que queria se encontrar conosco. E respondemos que não tínhamos o que falar com ele, mas Ney Galvão insistiu e marcou uma reunião para o dia seguinte, 31 de março, no Palácio das Laranjeiras. Quando chegamos no salão do palácio, cheio de microfones e holofotes da imprensa, conversamos entre nós e concluimos que o Jango queria tirar proveito político da nossa visita, interpretando-a, talvez, como um apoio a ele. E dissemos que não entraríamos na sala com a imprensa presente. Adiou-se a conversa e à tarde João Goulart nos recebeu, sem testemunhas, sem holofotes e muito simplesmente. Aí, o Paulo Vellinho e outros empresários disseram que havia inquietação no meio empresarial, que a produção estava ameaçada porque a intranquilidade era geral, havia incitação sindical, incitação militar, era muito difícil a situação e que o governo precisava tomar providências para pacificar os ânimos que estavam acirrados em virtude dos atos do próprio governo. Nessa hora, João Goulart falou que estávamos exagerando o problema e disse: "Não existe esse problema, eu acabo de contatar todos os comandos militares, desde o general Kruel, em São Paulo, até general Justino, em Recife. Há apenas uma certa inquietação em Minas Gerais, mas nada significativo, e não passa de ambições frustradas de governadores que

estão provocando essa situação, mas o governo federal está absolutamente tranquilo, voltem para suas casas, digam que não há problema algum e que eu vou controlar inteiramente a situação". Terminada a reunião, eu voltei para São Paulo, mas notei uma certa movimentação no aeroporto. Quando cheguei em casa, minha esposa Glória disse que durante a minha ausência várias pessoas telefonavam para saber do meu paradeiro e da situação no Rio de Janeiro, porque em São Paulo o ambiente já era de turbulência. E eu, inocente, disse "que golpe, que nada, o Jango está absolutamente tranquilo, é senhor da situação, manifestou inteira tranquilidade, de modo que não há problema algum". No mesmo dia, as tropas de Minas já marchavam para o Rio, o general Kruel aderiu à revolução e Jango foi destituído.

Gazeta Mercantil – O senhor apoiou o golpe?

Einar Kok – Não participei disso de maneira alguma. Mas depois, com o governo tranquilo do marechal Castello Branco, a indústria começou a crescer, o PIB melhorou e nós víamos um bom ambiente econômico, que era o que mais nos interessava como industriais. E vivíamos num ambiente não de apoio, mas de ignorância do que se passava por trás do regime militar. Mas, muito levemente, nós fomos pressentindo que havia um desenrolar de torturas e de perseguições. E senti com mais clareza com a minha família, quando meus filhos foram presos em manifestações absolutamente pacíficas, porque estiveram presentes nas missas de sétimo dia do Alexandre Vanucchi Leme e do Vladimir Herzog, mortos em 1973 e 1975, respectivamente, no DOI-Codi paulista. Aí comecei a perceber o lado mau do "milagre econômico", que eram "os anos de chumbo" e que as notícias dos bastidores do regime eram diferentes das que lia nos jornais.

Gazeta Mercantil – Seus filhos foram torturados?

Einar Kok – Não. Minha filha Elisabeth Kok, que hoje é arquiteta, foi presa em 1973 quando saía da USP e se dirigia à missa do Alexandre Vanucchi. Depois de libertada, ela refugiou-se na

casa de amigos e viajou para os Estados Unidos, e só retornou seis meses depois, quando as coisas ficaram mais tranqüilas. Meu filho Fernando Kok, que hoje é médico, foi preso em 1975, na saída da Faculdade de Medicina, porque participou da missa do Vladimir Herzog. Ele foi levado ao Deops (Departamento de Ordem Política e Social) e gritou aos jornalistas para que avisassem a família. Foi através de um repórter do O Estado de S. Paulo, Paulo Andreoli, que recebi a notícia e dirigi-me ao Deops, onde fui recebido pelo delegado Romeu Tuma que demonstrava estar preocupado com o nível de detenção que estava havendo, porque eram prisões de pessoas mais importantes. E, na época, eu representava alguma coisa, era presidente do Sindimaq, diretor da Fiesp e tinha um certo nome na imprensa. De uma certa forma eu também fui muito visado como um lutador pela abertura política, e sendo empresário havia repercussão grande.

Gazeta Mercantil – Qual foi o pior período do regime militar?

Einar Kok – Foi o do general Emílio Garrastazu Médici e de uma certa forma o do marechal Arthur da Costa e Silva. Já o marechal Castello Branco segurava um pouco os cordões, mas os outros não. Depois, o general João Baptista Figueiredo aliviou um pouco.

Gazeta Mercantil – E dava para sentir isso na época?

Einar Kok – Talvez houvesse uma calosidade do empresariado, que não queria tomar conhecimento.

Gazeta Mercantil – Surpreendeu ao senhor o livro do jornalista Élio Gaspari que o general Ernesto Geisel concordava com a tortura e morte de presos políticos?

Einar Kok – Eu achei fabulosa a trilogia de livros – "A Ditadura Envergonha", "A Ditadura Escancarada" e "A Ditadura Derrotada" – do Élio Gaspari, porque fez surgir na minha memória uma porção de fatos que eu não conhecia, fatos que eu esquecia e fatos que se engrenavam nos que eu conhecia. O general Ernesto Geisel era considerado um santo perto dos outros e essas

revelações me impressionaram muito porque eu não sabia que ele compactuava com isso, foi uma decepção muito grande, porque era o que tinha mais afinidade com a indústria nacional.

Gazeta Mercantil – Qual sua posição diante do Documento dos Empresários lançado em 1977 por Antonio Ermírio de Moraes, Cláudio Bardella, José Mindlin, Severo Gomes, Laerte Setúbal, Jorge Gerdau Johannpeter, Paulo Vellinho e Paulo Villares pedindo abertura política e econômica ao governo do General Ernesto Geisel?

Einar Kok – O documento não teve a minha assinatura mas teve meu apoio e, em março de 1977, quando era candidato único à reeleição para a presidência do Sindimaq, fiz um pronunciamento defendendo a abertura política e o direito de líderes sindicais operários e empresariais de se pronunciarem politicamente, e não apenas sobre assuntos setoriais. Na época, a opção de um dirigente sindical se filiar a um partido político não só era inconveniente, como era proibido.

Gazeta Mercantil – Que balanço o senhor faz do regime militar?

Einar Kok – Foi positivo no lado do crescimento econômico do País, mas absolutamente negativo do lado político e extremamente negativo do lado policial. O regime militar fechou o Congresso Nacional, cassou parlamentares, censurou a imprensa e foi uma afronta à democracia. E essa afronta começou quando o vice-presidente, Pedro Aleixo, foi recusado para assumir a presidência depois que o Costa e Silva morreu e os generais escolherem o sucessor, alijando um homem digno e que poderia ter feito a ponte para a democracia, que só aconteceu quinze anos depois.

Gazeta Mercantil – E o "milagre econômico" do Delfim Netto, no governo Médici?

Einar Kok – Nós vínhamos de uma fase curiosa no Brasil, tínhamos tido um milagre de desenvolvimento no fim do governo do Getúlio Vargas e depois no governo do Juscelino Kubitschek, quando o Brasil estourou, foi uma época de euforia, de investimentos, de

crescimento e o grande milagre econômico na minha opinião. Depois, houve a fase intranquila dos presidentes Jânio Quadros e Jango, quando não havia mais o ímpeto de realizar coisas. E quando começou o primeiro governo do regime militar com o Castello Branco, que restabeleceu a ordem, aquilo nos encantou e esse era o lado bom do "milagre", que começa depois, quando havia tranqüilidade e investimentos. Então, sob o aspecto econômico nós fomos seduzidos. Mas, politicamente, comecei a sentir que alguma coisa não ia certo depois do Ato Institucional nº 5 (AI-5).

Gazeta Mercantil – Como foi a sua ida para a empresa Máquinas Piratininga?

Einar Kok – Eu sou agrônomo, formado na Escola Superior de Agricultura Luiz de Queiroz (Esalq), fui um dos mais antigos alunos e da primeira turma da Esalq já absorvida pela USP. Antes, a escola era ligada à Secretaria de Agricultura do Estado de São Paulo, onde trabalhei no Departamento de Produção Animal até 1945, quando fui para a Máquinas Piratininga para ser gerente de fundição. Ocupei outras funções, inclusive de diretoria, e fiquei até me aposentar, em 1983. A Máquinas Piratininga foi fundada em 1935 por Alberto de Sá Moreira, Jorge de Souza Rezende, Pedro Romero e André Maurer, profissionais que trabalhavam na construção de armazéns para estocar a superprodução de café desde a crise de 1929, e foi a empresa mais eclética que jamais existiu no Brasil. Funcionava na Mooca, região industrial de São Paulo, e inicialmente fazia máquinas para beneficiar sementes e prensar fibras de algodão, e sua fundação coincidiu com o ciclo algodoeiro de 1935, quando havia necessidade de beneficiar a grande safra de São Paulo. Depois, como o plantio do algodão cresceu e espalhou-se, nós vendemos máquinas para todo o Brasil. E como sobrava o caroço do algodão beneficiado, começamos a fabricar a linha de máquinas de óleo. Mas, o mercado era errático, tinha vazios, o algodão deixou de ser interessante, começou a cair a produção e nós procuramos outras atividades, sobretudo no ramo de prensas, de coletores de lixo, de misturadores de concreto.

Gazeta Mercantil – Quando o senhor entrou na Indústrias Romi?

Einar Kok – Em 1983 e continuo lá até hoje no seu Conselho de Administração. A Romi é uma das empresas mais antigas do Brasil, foi fundada na mesma época da Piratininga, sua sede é em Santa Barbara do Oeste (SP), onde fabrica tornos, é a maior indústria mecânica de máquinas-ferramenta do País, é inteiramente nacional e deve seu crescimento ao Carlos Chit que é hoje diretor, Alvares Romi, já falecido, e a Giordano Romi.

Gazeta Mercantil – Por que a indústria nacional perdeu espaço para as empresas estrangeiras?

Einar Kok – As indústrias deixaram de ser inteiramente manufaturas e passaram a ser importadores de produtos que não tinham condições de fabricar. Com o mercado brasileiro aberto em 1990 pelo então presidente Fernando Collor de Melo, importávamos e quando essas indústrias passaram a ser fortalecidas com produtos externos que já tinham a marca conhecida no mercado mundial, aconteceu a compra das nossas empresas ou fusões. Hoje, são poucas as empresas com capital nacional, sobrou a Romi, a Bardella, o grupo Gerdau e a Votorantim, que é a principal.

Gazeta Mercantil – O empresariado brasileiro perdeu o fio da meada no seu projeto de desenvolver a indústria nacional?

Einar Kok – Eu acho que o empresariado nacional não tem mais aquele elã, pulso e dinamismo, está passivo, deixa acontecer, procura alertar o que vem, mas não tem nenhum movimento grande. Seu projeto é de defesa, muito mais do que de ataque. Defende a produção, mas não tem nenhum projeto como existiu em períodos anteriores, a exemplo do projeto de energia que foi incentivado pelo governo, o da indústria automobilística, que favoreceu a indústria de máquinas e depois começaram as indústrias químicas, que foram um grande foco de desenvolvimento, a indústria têxtil, que é tradicional no País, e que se modernizou. Mas, hoje, não vemos nenhum movimento criativo do empresariado nacional.

Gazeta Mercantil – A burguesia brasileira não existe mais para defender seus interesses nacionais?

Einar Kok – A burguesia brasileira está um pouco disfarçada. Ela hoje está cosmopolita, é uma burguesia mundial, querendo pensar globalmente, não pensa em termos nacionais. E isso é resultado da falta de dinamismo do empresariado, espera-se que venham iniciativas de fora, que venham os capitais e que o País cresça com investimento externo. O Brasil cresceu muito desde a Revolução de 1932, em São Paulo, com o esforço imaginativo do brasileiro. Nós tivemos empresários com grande criatividade e que deixaram um legado de altíssimo respeito que eu hoje referencio, a exemplo do companheiro Jorge Resende, da Piratininga, do grupo Dedini, que desenvolveu e foi pioneiro da indústria de máquinas de açúcar, a empresa catarinense Eletromotores Weg, de capital nacional que fabrica motores elétricos, uma das maiores do mundo, o Bardella, o Jorge Gerdau e o Antonio Ermírio de Moraes, um líder e lutador. Mas ainda são muito poucos aqueles que têm ímpeto criativo e genuinamente nacional.

Gazeta Mercantil – No seu livro "Diálogos no Tempo", o senhor afirma que se sente com o dever cumprido...

Einar Kok – Parcialmente me sinto com o dever cumprido. Aliás, esse livro é uma memória de um industrial. Mas, me sinto obsoleto.

Gazeta Mercantil – Por quê?

Einar Kok – Porque tudo o que defendia foi posto a margem. Não há mais aquele sentimento do empresário brasileiro de ter o orgulho de produzir no Brasil. Nas décadas anteriores, quando eu apresentava uma máquina nas feiras da mecânica e alguém se deslumbrava "mas isso já é feito no País?", era um estímulo que a gente tinha. Hoje a gente sente que não há motivação forte, o empresariado nacional é um acessório, não é fator de progresso. No passado era essencial, nós

éramos chamados pelo governo para colaborar e dar sugestões. Havia confiança mútua entre governo e o empresário, e isso, hoje, foi transformado em lobismo.

Gazeta Mercantil – O inglês John Stuart Mill dizia que uma nação para ser soberana precisa ter moeda forte, esperança coletiva e orgulho nacional. O que falta para o Brasil ser soberano?

Einar Kok – Nem nossa moeda é forte, está titubeante, acho que perdemos o orgulho nacional e precisamos resgatá-lo. Sinto que o orgulho de fazer o primeiro carro nacional, agora é competição mercantil. Hoje se olha para o sonho dos outros e se procura a última geração de automóveis fabricados na Europa ou nos Estados Unidos. Somos mentalmente dependentes da globalização. Eu sou testemunha de quando as primeiras feiras de máquinas apareceram e sentia-se o orgulho de produzir alguma coisa no País, com a mão-de-obra e engenhosidade nacional. Foram tempos sofridos e também gloriosos, nós tivemos um belo entusiasmo por esse crescimento do Brasil, e participei dessa geração que se entusiasmava. Hoje, falar em substituição de importações é anátema, falar em aumentar o índice de nacionalização é ir contra aos que acham que o mercado é que decide. Ou seja, passamos ao domínio do mercado, o Estado perdeu todo o seu papel e deixou de ser o grande incentivador do nosso desenvolvimento. Foram as empresas estatais elétricas, a Petrobras e a Companhia Vale do Rio Doce, por exemplo, que contribuíram decisivamente para o desenvolvimento brasileiro. Mas privatizaram nossas empresas e algumas delas era desnecessário, a exemplo da Vale, que era forte, com grande capital nacional, grande influência e poder criativo grande. A Petrobras é lucrativa, não tem por que vender.

Anexo VI – Carta do Grupo Técnico enviada no segundo trimestre de 1976

GRUPO TÉCNICO

Eletricidade Moderna

Máquinas e Metais

Transporte Moderno

Prezado amigo,

A partir das edições de agosto, as equipes de Redação e Publicidade de Máquinas e Metais, Transporte Moderno e Eletricidade Moderna assumem o comando das revistas, constituindo uma editora própria para cada uma delas – MM Editora Ltda., Editora TM Ltda. e SGS Editora Ltda. E unem-se, as três, em um bloco coeso, para a ação comum e racionalização de custos, em torno do Grupo Técnico, uma empresa de serviços formada por experientados e competentes profissionais da Arte, Diagramação, Circulação e Administração.

Com esta nova estrutura, amadurecida após um mês de cuidadosos estudos e diálogo constante, criaram as equipes das três revistas todas as condições internas para viabilizar economicamente o empreendimento, eliminando a pesada estrutura de custos que levou a Editora Abril a desistir das revistas técnicas. A sua grande motivação é a certeza de que os mercados da metalurgia e mecânica, das empresas de transporte e da eletroeletrônica não podem ficar sem as suas publicações específicas. O seu maior estímulo é a confiança do Grupo Abril na sua capacidade de manter vivas as revistas técnicas que, após um duro trabalho de treze anos, construíram um mercado consolidado pelo seu prestígio e padrão de qualidade. E o seu melhor

entusiasmo é a oportunidade de poder tentar, com inteira liberdade de ação, fazer as revistas técnicas que julgam ideal.

Podem os leitores e anunciantes ficar certos de que meios não faltarão para que Máquinas e Metais, Transporte Moderno e Eletricidade Moderna continuem a funcionar e a melhorar cada vez mais os seus níveis de informações e de prestação de serviços. Os jornalistas e publicitários que assumem o comando da operação estão amparados pela tradição e prestígio de revistas consolidadas definitivamente no mercado, dispõem do know-how acumulado por mais de dez anos de formação permanente e contam com o rico acervo dos arquivos cedidos pela Editora Abril, onde se atualizam dia-a-dia as mais completas listagens de nomes de empresas, técnicos e empresários e os melhores estudos e pesquisas de mercado.

Dentro da sua área selecionada de circulação, assim, as três revistas não têm concorrência. Mesmo porque seus leitores e anunciantes são bastante inteligentes para avaliar e distinguir a diferença de alcance e eficiência que existe entre as revistas genéricas e as revistas de mercado específico e definido. O que comprovam, aliás, as inúmeras manifestações de apoio e solidariedade recebidas neste primeiro mês de atividade das três novas editoras.

Os Editores

Diretoria – Redações – Departamento comercial – Departamento de circulação

Rua Caiowaá, 903 – CEP 05018 – Tel.: 62-4341 – SP.

Anexo VII – Encaminhamento do projeto de criação do Inmetro

Brasília, 31 de outubro de 1973

EM/GM/Nº/79

Excelentíssimo Senhor Presidente da República,

A expansão da produção industrial, ao mesmo tempo em que ampliou o mercado interno, hoje diversificado e crescentemente exigente, abriu para nosso País novas perspectivas de exportação de bens manufaturados.

As previsões a médio prazo indicam que por volta de 1980 a nossa economia e, especialmente, a nossa produção e comércio de bens manufaturados, atingirá escala comparável à de países industrializados da Europa Ocidental, sendo necessário adotar medidas para que a evolução prevista tenha lugar somente do ponto de vista quantitativo como, também, do ponto de vista qualitativo.

Em primeiro lugar é necessário disciplinar, do ponto de vista qualitativo, a produção e comercialização de bens manufaturados entregues ao consumidor brasileiro, inclusive aqueles importados, os quais nem sempre atendem a requisitos mínimos e razoáveis de qualidade e segurança.

Em segundo lugar, torna-se necessário estabelecer normas e procedimentos, técnicos e administrativos, que promovam a melhoria e regulamentem a verificação da qualidade dos produtos industriais destinados à exportação, visto que a sua reputação e competitividade no mercado internacional dependerão, cada vez mais, da sua qualidade dimensional, material e funcional. Ao mesmo tempo, é necessário estudar de forma sistemática as dificuldades e as potencialidades do mercado externo no que diz respeito às normas e especificações de qualidade,

internacionais, peculiares a cada mercado nacional, propondo as medidas adequadas para assegurar a defesa dos interesses do nosso comércio exterior.

Torna-se necessário desenvolver de forma racional, integrada e extensiva a todo o território nacional, a normalização, a inspeção, a certificação e a fiscalização das características metrológicas, materiais e funcionais dos bens manufaturados, tanto os produzidos no País quanto os importados.

Considerada a magnitude do problema, que abrange uma extrema diversidade de bens manufaturados produzidos ou distribuídos em todo o território nacional, e considerada a crescente importância dos manufaturados no comércio exterior, o Ministério da Indústria e do Comércio realizou cuidadosos estudos relativos ao problema da qualidade industrial, que demonstraram a necessidade da ampliação do Sistema Nacional de Metrologia, instituído pelo Decreto-lei n.º 240, de 28 de fevereiro de 1967, regulamentado pelo Decreto n.º 62.292, de 22 de fevereiro de 1968, e que tem como órgão central o Instituto Nacional de Pesos e Medidas.

O INPM desenvolveu-se como uma instituição metrológica de âmbito nacional, operando diretamente ou através de órgãos delegados. A diversificação e a expansão dos serviços que o INPM deve prestar, tendo em vista inclusive a execução de parte do programa de tecnologia industrial do PBDCT, gerou a necessidade de ampliar os seus objetivos e funções.

O Projeto de Lei ora encaminhado a Vossa Excelência propõe a criação de um Sistema Nacional de Metrologia, Normalização e Certificação da Qualidade, constituído pelo conjunto dos órgãos, instituições e empresas nacionais interessados nessas atividades. Como órgão normativo e supervisor do Sistema, o Projeto prevê a criação de um Conselho – Conmetro, ao qual caberá formular a política de metrologia, normalização e qualidade industrial, coordenando, regulamentando e supervisionando a sua execução.

Como órgão executivo central da política estabelecida pelo Conmetro, o Projeto de Lei propõe a ampliação das atribuições do INPM e sua reformulação institucional, transformando-o em Instituto Nacional de Metrologia, Normalização e Qualidade Industrial – Inmetro, com caráter de autarquia federal. Esta medida visa criar as condições para que o Instituto, que é um dos instrumentos básicos de atuação deste Ministério na área tecnológica, possa contribuir eficazmente para a progressiva elevação dos padrões de qualidade da indústria nacional.

O patrimônio da autarquia será constituído, entre outros, pelos bens da União sob guarda, gestão e responsabilidade do INPM, adicionados de uma importância a ser destacada do Orçamento para o exercício de 1973.

O Sistema proposto visa harmonizar os interesses do consumidor individual, do consumidor institucional, do produtor e do País. Sua implantação é imperiosa no presente estágio industrial do País, pois será cada vez mais difícil e onerosa se protelada, como bem o demonstra a experiência de outros países. No estabelecimento e operação do Sistema, o Conmetro e o Inmetro se apoiarão, sempre que possível, nos institutos de tecnologia, nas associações interessadas e nas próprias empresas industriais e comerciais, visando a descentralização na execução das atividades inerentes ao Sistema.

Aproveito a oportunidade para apresentar a Vossa Excelência, Senhor Presidente, os protestos de meu mais profundo respeito.

Luiz de Magalhães Botelho

Ministro Interino da Indústria e do Comércio

Anexo VIII – Documento Dos Oito

Há pouco menos de um ano, quando fomos escolhidos na consulta de opinião promovida pela Gazeta Mercantil, e divulgada por ocasião do lançamento da revista Balanço Anual, concordamos que seria conveniente nos reunirmos periodicamente em um Fórum para debater os grandes problemas nacionais. Já estava claro que o momento brasileiro exigia dos empresários, mais do que nunca, reflexão sobre questões de grande amplitude. O debate sobre estas questões, porém, tende a ser ofuscado por uma conjuntura econômica e política particularmente complexa. Exatamente por isso, escolhemos tomar a perspectiva dos próximos dez anos para alinhar várias idéias sobre alguns de nossos problemas comuns e os da sociedade brasileira, para servir de subsídio a uma reflexão maior.

Na qualidade de dirigentes de empresas e, como tal, conscientes da dimensão social e mesmo política de nossa atividade, pensamos submeter nossas idéias ao exame dos vários setores da sociedade brasileira e, em especial, dos homens públicos e do empresariado. Desejamos exprimir nossa concepção sobre os rumos do desenvolvimento econômico, fundado na justiça social e amparado por instituições políticas democráticas, convencidos de que estes são, no essencial, os anseios mais gerais da sociedade brasileira. Se, porventura, as opiniões aqui expressas servirem de alguma forma para delinear os caminhos do futuro, acreditamos ter dado, ainda que modestamente, nossa contribuição de cidadãos atuantes.

I

A economia brasileira, todos sabem, sofreu em poucas décadas alterações profundas. Hoje já ultrapassamos a condição de meros exportadores de produtos primários e estamos caminhando para um estágio industrial avançado. Nossa base produtiva abriga alguns aspectos e algumas atividades típicas de economia madura, muito embora, em conjunto, ainda estejamos sofrendo o impacto negativo de regiões atrasadas e de grandes parcelas da população ainda à margem do processo econômico. Tudo faz crer que o desenvolvimento futuro continuará fortemente determinado pelo desempenho da indústria, respaldado numa atividade primária solidamente orientada e estruturada. A convicção de que esta é uma realidade sugere que é preciso identificar as linhas mais gerais de uma política industrial capaz não só de consolidar o parque existente como de promover sua rápida diversificação. Esta é a melhor forma que vislumbramos para enfrentar de maneira adequada um quadro internacional desfavorável, cujos contornos infelizmente deverão persistir nos próximos anos.

A ênfase no desenvolvimento industrial (e sobre isso parece haver consenso) deverá repousar sobre a indústria de base. Neste sentido, cumpre hierarquizar corretamente as prioridades, abandonando objetivos inatingíveis, e executar com eficiência o programa de substituição de importações. Evidentemente, os demais setores, em especial o de bens de consumo de massa, deverão acompanhar o ritmo de expansão da indústria de base, de modo a se evitarem estrangulamentos.

Sabemos que o almejado equilíbrio entre os três protagonistas principais do processo de industrialização ainda está longe de ser alcançado. A empresa privada nacional padece de fragilidade preocupante, a empresa pública escapou dos controles da sociedade e a empresa estrangeira não está disciplinada por normas mais adequadas e claras de atuação.

A tarefa de fortalecimento da empresa nacional exige, fundamentalmente, discernimento em relação a três pontos: criação de mecanismos de capitalização, disponibilidade de tecnologia e critérios de sua absorção e uma política correta de gastos do governo e das empresas estatais.

A debatida questão da capitalização da empresa nacional, quaisquer que sejam as soluções técnicas adotadas, gira em torno da disponibilidade de fundos a longo prazo, que suportem os programas de expansão e modernização. É condição essencial para a promoção de investimentos de grande porte e longa maturação (em que as taxas de risco são maiores e os mecanismos de mobilização do capital, mais complexos) uma rearticulação entre o sistema industrial, o sistema financeiro privado e o sistema público de financiamento.

Caso contrário, é possível que venhamos a assistir à reprodução de discontinuidades no processo de investimento, ao agravamento das já inquietantes margens de endividamento das empresas privadas, tudo isso concorrendo para a perpetuação das disparidades tecnológicas e de escala da empresa nacional frente às suas congêneres estatais e estrangeiras.

Concomitantemente, persistirá o tradicional comportamento do sistema financeiro privado, aprisionado entre aplicações de curto prazo e imobilizações pouco produtivas, sem condições de assumir os riscos inerentes a um processo dinâmico de acumulação de capital.

A estas vicissitudes do sistema financeiro privado correspondem desequilíbrios do sistema público de financiamento, condenado a uma vinculação de seus fundos a programas específicos, com perda desnecessária de flexibilidade nas aplicações, ou à esterilização financeira dos recursos excedentes, quer das empresas estatais, quer dos fundos públicos.

As distorções da estrutura financeira têm outras implicações de maior gravidade. A incapacidade do sistema financeiro em prover recursos de longo prazo para um sistema produtivo conduziu à busca de fundos externos, para atender à demanda das empresas que procuravam atender as oportunidades de investimento.

O endividamento externo em grande escala, que inicialmente cumpria função não desempenhada pelo sistema financeiro nacional, com desaceleração da economia mundial e, posteriormente, da brasileira, passou a se constituir no mecanismo básico de especulação e de elevação de taxas de juros. O afã governamental de promover a entrada de empréstimos externos, para pagar os juros e amortizar o principal da elevada dívida já contraída, tem levado as autoridades a forçarem a manutenção de taxas de juros internas artificialmente altas ou, pelo menos, a não se esforçarem por lhes reduzir o nível.

Simultaneamente, o aumento sistemático das reservas cambiais, obrigando a expansão da base monetária, conduz o governo a uma política de dívida pública destinada a enxugar o “dinheiro de câmbio”. Com isso, os títulos públicos passam a oferecer taxas de rentabilidade cada vez mais elevadas, o que, por sua vez, vai fazendo subir o patamar da taxa de juros. Essa ciranda financeira eleva desmesuradamente os custos das empresas, constituindo-se numa das grandes fontes de realimentação inflacionária. Além de conseqüências danosas sobre os preços, esta política penaliza as exportações, ao impedir maiores desvalorizações cambiais, devido ao efeito que produziriam sobre as empresas públicas e privadas endividadas em moeda estrangeira. Isto se torna mais grave ainda se levarmos em consideração as restrições tarifárias e não tarifárias que ameaçam nossas exportações, num quadro internacional extremamente competitivo e potencialmente protecionista.

Estas distorções do sistema financeiro impedem que o Estado pratique uma política de dívida pública capaz de ajudar a sanar os problemas sociais urgentes que enfrentamos.

A reforma financeira parece-nos condição indispensável para a execução de qualquer política econômica e industrial nos próximos anos. E isto supõe uma reavaliação do papel do endividamento externo e de suas implicações no âmbito interno.

Outra questão relevante que gostaríamos de suscitar diz respeito à formulação de uma política de produção, absorção e adaptação de tecnologia. Esta política deve ser definida e implementada a partir das próprias prioridades do desenvolvimento industrial e da disponibilidade de recursos naturais. Especial atenção deve ser dirigida para a investigação de novas fontes de energia e aqui, particularmente, devem ser respeitados os critérios de nossas potencialidades naturais e humanas.

Complementarmente, a transferência de tecnologia requer providências de duas naturezas: em primeiro lugar, os critérios adotados pelo governo devem ser mais flexíveis, de modo a levar em conta a diversidade de situações e a experiência que os próprios empresários já adquiriram nas negociações com os fornecedores internacionais; Em segundo lugar, é sabido que não se pode pensar numa política efetiva de transferência de tecnologia, sem que se regule de maneira coordenada o ingresso de capitais externos, aos quais deveriam ser aplicados critérios de seletividade, pois a simples não concessão de incentivos é insuficiente para impedir investimentos supérfluos, suscetíveis de causar sérias perturbações de mercado.

A consecução de uma política industrial que solucione as questões de homogeneização tecnológica, de escala, bem como de manutenção de níveis adequados de demanda, requer um programa de compras a longo prazo por parte do governo e das empresas estatais. As empresas públicas, em particular, devem estar subordinadas à política industrial, de modo a evitar distorções provocadas por seu comportamento descontrolado e prejudicial aos interesses maiores da economia nacional.

O outro protagonista a que aludimos, a empresa estrangeira, tem desempenhado um papel inegável na construção da economia de mercado no Brasil. E nem desejamos prescindir de sua participação no futuro. Mas já está na hora de valorizar o poder de atração do mercado brasileiro através da fixação de uma política de entrada de capitais de risco. Devemos definir com precisão

regras disciplinadoras do ingresso das empresas estrangeiras, a partir das conveniências nacionais, estabelecidas pela política industrial em seu conjunto. Não se trata apenas de estabelecer restrições, senão de oferecer princípios duradouros que permitam um convívio proveitoso para a Nação entre os parceiros, salientando-se o caráter complementar da contribuição estrangeira ao nosso próprio esforço de desenvolvimento nacional.

Finalmente, julgamos necessário chamar a atenção para o problema do estímulo à pequena e média empresa, base da livre iniciativa. É certo que a política governamental neste campo exige esforços redobrados, tanto no que diz respeito à disponibilidade de recursos suficientes para expansão e modernização quanto no que se refere ao apoio tecnológico e assistência técnica direta. Seria conveniente um exame da possibilidade de se dilatarem os prazos de recolhimento dos impostos indiretos, para minorar suas carências de capital de giro, agravadas neste momento pelas altas taxas de juros.

A efetivação de uma política industrial, nos moldes que estamos preconizando, supõe uma participação ativa do empresariado em sua elaboração. Os órgãos encarregados de sua formulação deverão abrigar representação dos industriais, que poderão assim emprestar sua experiência e conhecimento no desenho das grandes linhas daquela política, ainda que não interferindo nas decisões administrativas.

A execução desta política tem como pressuposto um comportamento da agricultura capaz de respaldar o crescimento industrial, quer do ponto de vista do fornecimento de insumos e alimentos, quer pela provisão de divisas, quer pela ampliação dos mercados de trabalho e consumo, quer como base de apoio para a agroindústria. Em outras palavras, esperamos que a agricultura mantenha o bom desempenho do período de industrialização.

No entanto, como industriais, reconhecemos que as tarefas futuras da agricultura exigirão cuidados muito maiores. As políticas de crédito, de preços e de abastecimento de insumos têm

revelado caráter imediatista, levando o produtor à incerteza e introduzindo pressões desnecessárias sobre o custo de vida. A ausência de uma infra-estrutura de armazenagem e escoamento das safras, capaz de evitar a perpetuação de oscilações violentas de preços, agravadas pela ação de estruturas de comercialização inadequadas, compromete a renda do produtor e a regularidade da oferta. Já é hora de incorporar os autênticos representantes do meio rural na formulação de uma política agrícola capaz de garantir não só a expansão do abastecimento interno como também de evitar políticas inadequadas na comercialização externa das safras.

II

Por estarmos abordando alguns aspectos do que nos parecem ser problemas básicos da Nação, não poderíamos omitir a importante questão social. Todos sabemos que o processo de desenvolvimento econômico convive com desigualdades sociais profundas. Sabemos também que as origens destas desigualdades são remotas e de natureza diversa. Mas devemos admitir que sua presença na cena brasileira se tornou crítica, pondo em risco, a longo prazo, a estabilidade social e exigindo, de imediato, soluções compatíveis com as exigências de uma sociedade moderna.

Qualquer política social conseqüente deve estar baseada numa política salarial justa, que leve em conta, de fato, o poder aquisitivo dos salários e os ganhos de produtividade médios da economia. A partir deste patamar, poder-se-ia, então, atender às diferenças setoriais, abrindo espaço para a legítima negociação entre empresários e trabalhadores, o que exige liberdade sindical, tanto patronal quanto trabalhista, e dentro de um quadro de legalidade e de modernização da estrutura sindical.

Não basta, porém, no quadro brasileiro, a implementação de uma política salarial compatível. É necessário que o Estado enfrente as carências gritantes em matéria de saúde, saneamento básico, habitação, educação, transportes coletivos urbanos e de defesa do meio ambiente. Não desconhecemos as dificuldades que se antepõem a resolução desses problemas, nem mesmo ignoramos que exigem prazos relativamente longos. Por isso mesmo, a necessidade de se ampliar a escala dos investimentos públicos nesta área. A magnitude dos recursos exigidos para consecução deste programa requer, pelo menos, providências em duas direções: revisão do sistema tributário, combinada com um manejo adequado da dívida pública, e racionalização do gasto público.

A revisão do sistema tributário deve estar concentrada em dois pontos: tornar mais equânime o imposto de renda das pessoas físicas, taxando progressivamente as rendas de capital e reavaliar os incentivos fiscais de modo a carrear recursos para áreas mais prioritárias que algumas das atendidas na legislação atual.

A dívida pública é um instrumento válido de captação de recursos, desde que seja manejada com critérios apropriados, diferenciando-se as taxas de juros em benefício dos títulos públicos de prazo mais longo. Não se trata de carrear em grande escala recursos adicionais para o Estado, senão de reaproveitar os recursos financeiros já existentes de forma mais produtiva, retirando a dívida pública do emaranhado especulativo em que se encontra.

Quanto à racionalização do gasto, é notório que há muito a fazer na direção de um emprego mais produtivo e eficiente dos dinheiros públicos, quer estabelecendo prioridades mais refletidas, quer conferindo maior austeridade à gestão do Estado. No quadro das desigualdades, não pode ser omitida a situação das regiões menos desenvolvidas. Neste caso, as políticas de desenvolvimento regional colocadas em prática necessitam de urgente revisão. São flagrantes as distorções que engendraram, desconsiderando o aproveitamento adequado da agricultura,

deixando de lado as exigências de emprego e dando mesmo margem ao surgimento de empresas industriais baseadas em incentivos permanentes.

Os gastos sociais podem servir de apoio para a recuperação plena da economia, iniciando um novo período de expansão, desde que, é verdade, sejam solucionados concomitantemente os problemas financeiros que mencionamos. A subida criteriosa dos salários reais significará um alargamento de mercado para o setor produtor de bens de consumo; e o programa de investimentos públicos em infra-estrutura urbana terá um poderoso efeito dinamizador sobre a indústria de bens de produção, levando à absorção de sua capacidade ociosa e, em seguida, reativando os investimentos privados e proporcionando a criação de empregos na proporção exigida pelo crescimento demográfico.

III

Acreditamos que o desenvolvimento econômico e social, tal como o concebemos, somente será possível dentro de um marco político que permita uma ampla participação de todos. E só há um regime capaz de promover a plena explicitação de interesses e opiniões, dotado ao mesmo tempo de flexibilidade suficiente para absorver tensões sem transformá-las num indesejável conflito de classes, o regime democrático. Mais que isso, estamos convencidos de que o sistema de livre iniciativa no Brasil e a economia de mercado são viáveis e podem ser duradouros, se formos capazes de construir instituições que protejam os direitos dos cidadãos e garantam a liberdade.

Mas defendemos a democracia, sobretudo, por ser um sistema superior de vida, o mais apropriado para o desenvolvimento das potencialidades humanas. E é dentro desse espírito, com

o desejo de contribuir, que submetemos nossas idéias ao debate do conjunto da sociedade brasileira, e em especial, de nossos colegas empresários e dos homens públicos.

Antônio Ermírio de Moraes

Cláudio Bardella

Jorge Gerdau

José Mindlin

Laerte Setubal Filho

Paulo Vellinho

Paulo Villares

Severo Fagundes Neto